



ANKETNÍ DOTAZNÍK

k Programu regenerace městských památkových rezervací (MPR)
a městských památkových zón (MPZ) ČR dle usnesení vlády č. 209/92

NA ROK 2021



MĚSTO JEVÍČKO
Palackého nám. 1
569 43 Jevíčko

Anketní dotazník
k Programu regenerace městských památkových rezervací
(MPR) a městských památkových zón (MPZ) ČR dle usnesení
vlády č. 209/92 na rok 2021

I. Základní údaje o městu, obci, popř. městské části (dále jen "obec")

Obec: **Jevíčko**

(v případě více památkově chráněných území v obci vyplňte pro každou MPR nebo MPZ zvláštní dotazník).

Adresa obecního úřadu včetně PSČ: **Palackého nám. 1, 569 43 Jevíčko**

tel., fax: **461 327 810, 461 327 812**

e-mail: **jevicko@jevicko.cz**

Starosta: **Dušan Pávek, dipl. um.**

Kontaktní pracovník Programu regenerace (jméno, funkce, telefon, mailová adresa):

Dalibor Šebek – investiční technik

tel. 461 327 809, mob. 733 127 240, e-mail: **sebek@jevicko.cz**

Mgr. Miroslav Šafář – místostarosta

tel. 461 327 811, mob. 734 536 216, e-mail: **safar@jevicko.cz**

Počet obyvatel obce k 31. 12. 2019: **2 776**

Okres: **Svitavy**

Kraj: **Pardubický**

II. Pracovní skupina

Zakladatel pracovní skupiny, její statut, pravomoci:

Zakladatelem pracovní skupiny je Město Jevíčko. Pracovní skupina působí jako poradní orgán zastupitelstva města. Pravomoci PS spočívají v dohledu na činnosti prováděné v MPZ, v plánování akcí v rámci Programu regenerace MPZ, v doporučující činnosti pro zastupitelstvo z hlediska výstavby a územního plánování v MPZ.

Datum založení: **1. 4. 2014**

Jméno předsedy: **Mgr. Miroslav Šafář – místostarosta města Jevíčko**

Institute, osoby a jejich profese zastoupené v pracovní skupině:

Dušan Pávek, dipl. um. – starosta města Jevíčko

Dalibor Šebek – investiční technik MěÚ Jevíčko

Bc. Jindřich Beneš – vedoucí OVÚP MěÚ Jevíčko, poradce pro územní plánování

Ing. Tomáš Dvořák – předseda komise stavební města Jevíčka

Mgr. Ing. Josef Slezák – farář Římskokatolické farnosti Jevíčko

Mgr. Helena Ulčová – správkyně Městského muzea Jevíčko
Mgr. Rudolf Beran – radní města Jevíčko, předseda komise bytové a sociální
Ing. Lenka Porketová – zpracovatelka Programů regenerace MPZ Jevíčko
Mgr. Michal Drkula – referent OKSCR KrÚ Pk, oddělení kultury a památkové péče
Bc. Blanka Žouželková – referentka památkové péče MěÚ Moravská Třebová

Zastoupení Pracovní skupiny pro regeneraci MPZ Jevíčko je různorodé, aby byla co nejvíce zajištěna práce skupiny po odborné stránce. Během roku 2020 nenastaly žádné změny ve složení pracovní skupiny.

Komentář k činnosti pracovní skupiny:

Pracovní skupina pro regeneraci MPZ Jevíčko se schází zpravidla 1x za půl roku. Působí jako poradní orgán zastupitelstva města zabývající se připomínkováním stavebních činností města i občanů podnikajících nebo bydlících v MPZ, aby se v ní předešlo nevratným nežádoucím zásahům. Dále PS spolupracuje s vlastníky nemovitých kulturních památek při získávání finančních prostředků na rekonstrukci památek, připravuje investiční a neinvestiční akce v MPZ a její blízkosti, projednává aktuální problémy regenerace a informuje veřejnost o výsledcích programu regenerace.

Pracovní skupina se sešla 7. 2. 2020 za účelem projednání obdržených finančních prostředků (1 190 tis. Kč) z Programu regenerace na rok 2020. Členové PS odsouhlasili, že tyto finanční prostředky budou použity na následujících 5 akcí obnovy:

- Chemické ošetření dřevěných prvků konstrukcí věže,
- Restaurování plastiky chlapce s rybou a mísy na kašně,
- Restaurování barokního mobiliáře sakristie KNPM - 2. etapa,
- Restaurování schodiště s podestou před hlavním oltářem KNPM,
- Restaurování čtyř bočních oltářů KNPM.

Protože byly po výběrových řízeních celkové náklady u jednotlivých akcí nižší, než se předpokládalo, bylo v KNPM restaurováno všech šest bočních oltářů. Dále byly opraveny hradby na p. č. 65 za domem čp. 118.

Předseda pracovní skupiny přítomné členy také informoval o krajských vítězstvích v soutěžích Památka roku – 1. kategorie a Cena za nejlepší přípravu a realizaci Programu regenerace MPR a MPZ. Odměnou u druhé jmenované soutěže bylo 100 000 Kč, které město Jevíčko získalo na obnovu památek. Využilo je k obnově Desek desatera na průčelí synagogy, které tak nahradily nepůvodní kalich s křížem.

Vzhledem k epidemiologické situaci proběhlo druhé jednání pracovní skupiny během měsíce října 2020 korespondenčně. Členové PS byli seznámeni s průběhem akcí, které byly v roce 2020 realizovány za přispění dotace MK, ale také s ostatními akcemi uskutečněnými na kulturních památkách a sakrálních objektech v k. ú. Jevíčko, dále připomínkovali a schválili aktualizaci Programu regenerace MPZ Jevíčko pro období 2021 – 2025 a vybrali a schválili akce obnovy do Anketního dotazníku na rok 2021.

Během roku 2020 musely být mnohé plánované akce zrušeny. Z těch, které se mohly konat a zapojili se do nich členové pracovní skupiny, lze jmenovat:

- 8. května 2020 – uctění památky obětem 2. světové války pietním aktem k 75. výročí osvobození se uskutečnilo u pomníku obětem fašismu, který je prohlášený nemovitou kulturní památkou.
- 18. června 2020 – předávání ocenění krajským vítězům soutěže Památka roku 2019 a Cena za nejlepší přípravu a realizaci Programu regenerace MPR a MPZ v roce 2019 ve dvoraně Českého muzea hudby v Praze.

- 1. července 2020 – v synagoze pořádaná vernisáž výstavy „Nechte mě být, jaká jsem – životní příběh Anne Frankové“.
- 27. srpna 2020 – odhalení informačního panelu „Germáni v Jevíčku v době římské“ v parku před místním hřbitovem.
- 10. – 11. září 2020 – podílení se na festivalu „Jevíčkovění“, jehož tématem byl „Rok židovské paměti v Jevíčku“. V rámci akce byl odhalen pomník obětem holocaustu před synagogou, konala se vernisáž *Židovské paměti královského města* v synagoze, byla pokřtěna kniha *Židovská obec Jevíčko* od L. Dobrozemské a také byla představena nová hledačka *Putování za židovskou hvězdou*.
- 22. září 2020 – diskuzní setkání zástupců kultury, které se konalo na venkovních terasách Muzea loutkářských kultur v Chrudimi. Oficiálně tu bylo oceněno i krajské historické město, kterým se za rok 2019 stalo Jevíčko. Symbolický šek na 100 000 Kč převzal předseda pracovní skupiny a místostarosta Mgr. Miroslav Šafář.

Podrobnější informace o činnosti Pracovní skupiny pro regeneraci MPZ Jevíčko v roce 2020 vč. fotodokumentace jsou přílohou tohoto anketního dotazníku.

III. a - Územně plánovací dokumentace

podle zákona č. 183/2006 Sb., o územním plánování a stavebním řádu (stavební zákon), v platném znění a podle vyhlášky č. 500/2006 Sb., o územně analytických podkladech, územně plánovací dokumentaci a způsobu evidence územně plánovací činnosti.

Územní plán

Název: Územní plán Jevíčko

Pořizovatel: Městský úřad Moravská Třebová

Zpracovatel: Ing. arch. Pavel Mudruňka

Datum schválení obecním zastupitelstvem

a) zadání: 23. 11. 2011

b) konceptu (souborné stanovisko):

c) návrhu: 12. 12. 2012

d) schválení návrhu: 23. 7. 2014

Územní plán Jevíčko byl vydáný opatřením obecné povahy č. 1/2014 zastupitelstvem města usnesením č. 46/5 písm. a) ze dne 22. 9. 2014, s nabytím účinnosti dne 8. 10. 2014.

Dne 14. 9. 2015 bylo zastupitelstvem města usnesením č. 10/2 písm. r) schváleno pořízení „Změny č. 1 územního plánu Jevíčko“. Změna č. 1 územního plánu Jevíčko byla vydána opatřením obecné povahy zastupitelstvem města usnesením 27/5 písm. a) ze dne 16. 1. 2017, s nabytím účinnosti dne 2. 2. 2017.

Dne 16. 4. 2018 bylo zastupitelstvem města usnesením č. 5a/42Z/2018 schváleno pořízení změny č. 2 územního plánu Jevíčko. Změna č. 2 územního plánu Jevíčko byla vydána opatřením obecné povahy zastupitelstvem města usnesením č. 4b/7Z/2019 ze dne 15. 4. 2019, s nabytím účinnosti dne 2. 5. 2019.

Regulační plán MPR nebo MPZ

Název: **Regulační plán městské památkové zóny Jevíčko - návrh**

Pořizovatel: **Městský úřad Moravská Třebová**

Zpracovatel: **Urbanistické středisko Brno, spol. s.r.o.**

Datum schválení obecním zastupitelstvem

a) zadání: **26. 10. 2005**

b) konceptu (souborné stanovisko): **16. 5. 2007**

c) návrhu: **6/2010**

Z důvodu katastrálního operátu obnoveného přepracováním na digitalizovanou katastrální mapu rozhodlo zastupitelstvo města usnesením č. 5/2 písm. r) ze dne 16. 3. 2015 o ukončení pořizování Regulačního plánu Městské památkové zóny Jevíčko.

Pozn. Podkladem pro stanovení známky za stav územně plánovací dokumentace a územně plánovacích podkladů je Evidence územně plánovací činnosti [viz § 162 zákona č. 183/2006 Sb., o územním plánování a stavebním řádu (stavební zákon), v platném znění], která je zveřejněna způsobem umožňujícím dálkový přístup na internetových stránkách Ústavu územního rozvoje <http://www.uur.cz>.

IV. Program regenerace

Název Programu: **Program regenerace MPZ Jevíčko pro období 2021 – 2025**

Zpracovatel: **Ing. Lenka Porketová ve spolupráci s Mgr. Miroslavem Šafářem**

Datum dokončení: **09/2020**

Datum schválení Programu zastupitelstvem: **12. 10. 2020**

Časový horizont, ke kterému je Program regenerace zpracován: **2025**

Datum aktualizace Programu:

Datum schválení aktualizovaného Programu zastupitelstvem:

*Pokud jste Program regenerace, zpracovaný v letošním roce, nezaslali dosud na Ministerstvo kultury, **přiložte jej k vyplněnému dotazníku včetně výpisu z jednání zastupitelstva obce, kterým byl Program regenerace schválen.***

Komentář Ministerstva kultury k Programu regenerace:

doporučuje se:

- *průběžně pracovat na aktualizaci Programu regenerace,*
- *rozvíjet znalosti o památkových hodnotách území pořizováním stavebně historických, architektonických a památkových průzkumů,*
- *podporovat obnovu kulturních památek v soukromém vlastnictví z rozpočtu města,*
- *průběžně pracovat na aktualizaci ÚPD ve vztahu k památkově chráněnému území,*
- *podporovat kulturní aktivity v památkově chráněných územích.*

V. Ekonomické předpoklady regenerace

Vybrané údaje z rozpočtu obce (tis. Kč)	2019 skutečnost	2020 očekávané plnění	2021 návrh
Běžné příjmy daňové	49 467	49 400	45 397
Běžné příjmy nedaňové	15 155	15 000	13 908
Kapitálové příjmy	3 687	1 062	4 300
Vlastní příjmy obce celkem	68 309	65 462	63 605
Běžné dotace	13 262	12 000	5 714
Kapitálové dotace	9 983	11 000	7 200
PŘÍJMY OBCE CELKEM	91 554	88 462	76 519
Neinvestiční výdaje	58 996	61 225	54 854
Investiční výdaje	35 291	21 800	45 530
Z toho výdaje na hlavní investiční akce:			
<i>Okružní II, rekonstrukce</i>		6 700	
<i>Barvířská čp. 560, byty</i>		7 600	
<i>Kino</i>			20 000
<i>Hasičská zbrojnice</i>			6 000
VÝDAJE OBCE CELKEM	94 287	83 025	100 384
Výsledek hospodaření	-2 773	5 437	-23 865
Zůstatek fondu rezerv a rozvoje	0	0	0

VI. Akce obnovy připravované pro rok 2021

Identifikace objektu (název, č.p., parc. č.):

Městská věž – Komenského náměstí, st. parc. č. 143, k. ú. Jevíčko-město

Významná KP – dochovaná původně gotická součást hradebního tělesa, která byla v roce 1593 zvýšena na 50,5 m. Cibulovitá bání v renesančním slohu.

Rejstříkové číslo kulturní památky: **23275/6-3067**

Vlastník: **Město Jevíčko**

Připravenost akce z hlediska zákona č. 20/1987 Sb., o státní památkové péči, v platném znění:¹
Č.j. **MÚMT 39786/2007 – OŠK5-411.1** ze dne **19. 12. 2007**

Připravenost akce z hlediska zákona č. 183/2006 Sb., o územním plánování a stavebním řádu (stavební zákon), v platném znění:¹

Nepožaduje se. Před vlastní realizací bude požádáno o souhlas s provedením ohlášeného stavebního záměru na OVÚP MěÚ Jevíčko.

Zahájení obnovy v roce: **2021**. Předpokládané dokončení obnovy v roce: **2021**.

Stručná charakteristika obnovy: **Restaurování nadsoklové venkovní omítky – pláště městské věže.**

Hlavní práce na obnově v r. 2021: **Otlučení staré omítky, vyspravení strávené omítky a oživení sgrafitových rohových prvků (tzv. psaníček), použití štukových omítek proti další erozi. Viz příloha: Položkový rozpočet Ing. Vít Komárek.**

Celkové náklady na obnovu v roce 2021 (tis. Kč) včetně DPH: **1 655**.

Z toho **náklady v roce 2021 na práce, zabezpečující uchování souhrnné památkové hodnoty kulturní památky** (dle odst. 8. části I. Zásad v tis. Kč) včetně DPH:² **1 655**.

Z toho potřeba státní podpory (dle odst. 7. části II. Zásad) v roce 2020 (tis. Kč) včetně DPH: **1 655**.

Doložte fotografii současného stavu památky a jejích částí, na nichž mají být v roce 2021 prováděny stavební práce.

¹ Uved'te datum a č.j. vydání závazného stanoviska obecního úřadu obce s rozšířenou působností, popř. magistrátního úřadu nebo krajského úřadu k obnově kulturní památky, datum a č.j. vydání aktu územně příslušného stavebního úřadu (stavební povolení, sdělení k ohlášení stavebních prací, popř. nařízení o udržovacích nebo zabezpečovacích pracích).

² Akce obnovy většího rozsahu (s celkovými ročními náklady 1 mil. Kč a více) je potřeba **doložit propočtem nákladů projektanta anebo stavební firmy (včetně DPH), jinak nebude akce započtena.**

Městská věž, Komenského náměstí
(obnova venkovního pláště, restaur. práce sgrafita – psanička)





Položkový rozpočet

Rozpočet: S1 - Oprava vnějších omítek		Základní rozpočet
Objekt: 02	Název objektu: Městská strážní věž - Jevíčko	JKSO:
Stavba: K14-03	Název stavby: Oprava památek - Jevíčko	SKP:
Projektant:	MJ:	Počet měrných jednotek: 0,00
Objednatel:	Náklady na MJ: 1 367 681,00	
Počet listů: 3	Zakázkové číslo: K14-03	
Zpracovatel projektu:	Zhotovitel:	

Rozpočtové náklady

Základní rozpočtové náklady		Ostatní rozpočtové náklady		
Z R N	HSV celkem	1 024 985,40	Ztížené podmínky	51 249,30
	PSV celkem	0,00	Příplatek za práce na památkách	122 998,20
	M práce celkem	0,00	Rezerva rozpočtu	81 998,80
	M dodávky celkem	0,00	Příplatek za práce ve výškách	51 249,30
ZRN celkem		1 024 985,40		
HZZ		35 200,00	Ostatní náklady neuvedené:	0,00
ZRN + ostatní náklady		1 367 681,00	Ostatní náklady celkem:	307 495,60

Vypracoval:		Za zhotovitele:	Za objednatele:
Jméno: V. Komárek Datum: 28.10.2014 Podpis: 		Jméno: Datum: Podpis:	Jméno: Datum: Podpis:
Základ pro DPH		21,0% činí:	1 367 681,00 Kč
DPH		21,0% činí:	287 213,00 Kč
Cena za objekt celkem:			1 654 894,00 Kč

Stavba: K14-03	Oprava památek - Jevíčko	Základní rozpočet	List č.3
Objekt: 02	Městská strážní věž - Jevíčko	Datum tisku: 28.10.2014	

P. č.	Položka	Popis	MJ	Množství	Cena/MJ	Cena
	62	Upravy povrchů vnější				
1	612 40-9991.R00	Začistění omítek kolem oken,dveří apod.	m	52,00	51,90	2 698,80
2	620 99-1121.R00	Zakrývání výplní vnějších otvorů z lešení	m2	28,00	34,20	957,60
3	622 21-1111.R00	Čistění zdiva před opravou	m2	91,64	89,20	8 173,93
4	622 42-1144.R00	Omítka vnější stěn, MVC, štuková, složitost 3	m2	91,64	503,00	46 092,91
5	622 42-3721.R00	Oprava vnějších omítek štukových, čl. III, do 80 %	m2	458,18	372,00	170 442,96
6	622 42-7721.R00	Oprava vnějších omítek slohových	m2	261,82	831,00	217 572,42
7	622 42-8971.R00	Příplatek k položce za vícebarevnou omítku	m2	261,82	29,30	7 671,33
8	622 45-9141.R00	Postřík vnější omítky cementovou maltou	m2	91,64	85,00	7 789,06
9	622 47-1318.R00	Nátěr nebo nástřik stěn vnějších, složitost 3 - 4	m2	458,18	215,50	98 737,79
10	622 47-1931.R00	Příplatek za vícebarevné provádění	m2	458,18	12,00	5 498,16
11	622 90-4112.R00	Očistění fasád tlakovou vodou	m2	720,00	40,40	29 088,00
	62	Upravy povrchů vnější				594 722,96
	94	Lešení a stavební výtahy				
12	941 94-1052.R00	Montáž lešení leh.fad.s podlahami,š.1,5 m, H 24 m	m2	1 040,00	53,60	55 744,00
13	941 94-1392.R00	Příplatek za každý měsíc použití lešení k pol.1052	m2	1 040,00	38,10	39 624,00
14	941 94-1852.R00	Demontáž lešení leh.fad.s podlahami,š.1,5 m,H 24 m	m2	1 040,00	36,80	38 272,00
15	944 94-5013.R00	Montáž záchytné stříšky, šířky nad 2 m	m	34,00	146,00	4 964,00
16	944 94-5193.R00	Příplatek za každý měsíc použ.stříšky, k pol. 5013	m	34,00	41,10	1 397,40
17	944 94-5813.R00	Demontáž záchytné stříšky, šířky nad 2 m	m	34,00	39,40	1 339,60
18	944 97-6001.R00	Ochranná záchytná síť	m2	1 040,00	169,50	176 280,00
	94	Lešení a stavební výtahy				317 621,00
	96	Bourání konstrukcí				
19	784 40-4803.U00	Odstranění fasádních nátěrů	m2	458,18	38,00	17 410,84
20	978 01-5231.R00	Odlučení omítek vnějších MVC v složit.1-4 do 20 %	m2	458,18	8,60	3 940,35
21	979 08-1111.R00	Odvoz sutí a vybour. hmot na skládku do 1 km	t	4,58	252,00	1 154,61
22	979 08-1121.R00	Příplatek k odvozu za každý další 1 km	t	22,91	14,60	334,47
23	979 08-2111.R00	Vnitrostaveništní doprava sutí do 10 m	t	4,58	203,50	932,40
24	979 08-2121.R00	Příplatek k vnitrost. dopravě sutí za dalších 5 m	t	18,33	22,70	416,03
25	979 08-6112.R00	Nakládání sutí a vybouraných hmot	t	4,58	121,50	556,69
26	979 99-0001.R00	Poplatek za skládku stavební sutí	t	4,58	650,00	2 978,17
	96	Bourání konstrukcí				27 723,56
	99	Přesun hmot				
27	999 28-1111.R00	Přesun hmot pro opravy a údržbu	t	97,83	868,00	84 917,89
	99	Přesun hmot				84 917,89
	991	Hodinové zúčtovací sazby				
28	900 - .RT4	Hzs - nezmeřitelné práce ostatní oprava kempířských prvků	hodina	40,00	320,00	12 800,00
29	909 - .R00	Hzs - nezmeřitelné stavební práce	hod	80,00	280,00	22 400,00
	991	Hodinové zúčtovací sazby				35 200,00

MĚSTSKÝ ÚŘAD MORAVSKÁ TŘEBOVÁ

odbor školství a kultury

nám. T. G. Masaryka č.o. 29
571 01 Moravská Třebová

R 8304

21.12.2007

INV/4399/2007

Váš dopis zn.:

Ze dne:

Naše značka: MUMT 4399/2007/OŠK5-411.1

Spisová značka : S MUMT 36193/2007

Vyřizuje: Žouželková

Tel.: 461 353 020

Fax: 461 353 074

E-mail: bzouzelkova@mtrebova.cz

Žadatel:

Město Jevíčko

IČ 00276791

Palackého náměstí 1

569 43 Jevíčko

Datum vyhotovení: 19.12.2007

Městský úřad v Moravské Třebové, odbor školství a kultury jako příslušný orgán státní památkové péče podle ustanovení § 14 zákona č. 20/1987 Sb., o státní památkové péči, ve znění pozdějších předpisů, k žádosti o vydání závazného stanoviska Města Jevíčka, podané dne 21.11.2007, vydává podle § 14 odst. 1 zákona č. 20/1987 Sb., o státní památkové péči, ve znění pozdějších předpisů a § 149 zákona č. 500/2004 Sb., o správním řízení v platném znění, toto :

závazné stanovisko.

V souladu s ustanovením § 14 odst. 3 zákona č. 20/1987 Sb., o státní památkové péči, ve znění pozdějších předpisů (dále jen památkový zákon), je provedení navržených prací, spočívajících v :

- vyspravení narušených omítek, včetně sgrafitové výzdoby a barevných nátěrů

na objektu městské věže, stojící na pozemku parcelní číslo 143 v městské památkové zóně v Jevíčku, nemovité kulturní památky zapsané v ÚSKP pod rejstříkovým číslem 23275/6-3067, z hlediska zájmů státní památkové péče přípustné za dodržení stanovených podmínek :

1. Před započítím prací bude proveden restaurátorský průzkum omítek s návrhem postupu prací a bude předán orgánu státní památkové péče k dalšímu posouzení.

Odůvodnění:

Městský úřad Moravská Třebová, odbor školství a kultury, jako příslušný orgán státní památkové péče (dále jen orgán SPP), obdržel dne 21.11.2007 žádost o vydání závazného stanoviska Města Jevíčka ve věci „Vyspravení narušených omítek, včetně sgrafitové výzdoby

Úřední dny a hodiny:
Pondělí, středa
8:00 – 11:30, 12:30 – 17:00

Bankovní spojení:
Komerční banka Svitavy
1929-591/0100

IČO:
00277037

Telefonní ústředna:
461/353111

Identifikace objektu (název, č.p., parc. č.):

Městské hradby – úsek “E“ (ulice Dolní Farní a Okružní IV)

Významná KP – dochované hradební těleso původního gotického jádra tvořilo opevnění města.

Rejstříkové číslo kulturní památky: **23275/6-3067**

Vlastník: **Město Jevíčko**

Připravenost akce z hlediska zákona č. 20/1987 Sb., o státní památkové péči, v platném znění:³
Č.j. **MÚMT 20327/2006/OŠK5-411.1** ze dne **20. 3. 2006**

Připravenost akce z hlediska zákona č. 183/2006 Sb., o územním plánování a stavebním řádu (stavební zákon), v platném znění:⁵

Nepožaduje se. Před vlastní realizací bude požádáno o souhlas s provedením ohlášeného stavebního záměru na OVÚP MěÚ Jevíčko.

Zahájení obnovy v roce: **2021**. Předpokládané dokončení obnovy v roce: **2021**.

Stručná charakteristika obnovy: **Obnova hradebního tělesa.**

Hlavní práce na obnově v r. 2021: **Rozebrání uvolněného a rozvaleného zdiva, statické zajištění vyklínováním a doplněním opukových kamenů uložených do vápenopískové malty bez spárování utažením.**

Celkové náklady na obnovu v roce 2021 (tis. Kč) včetně DPH: **998**.

Z toho náklady v roce 2021 na práce, zabezpečující uchování souhrnné památkové hodnoty kulturní památky (dle odst. 8. části I. Zásad v tis. Kč) včetně DPH:⁴ **998**.

Z toho potřeba státní podpory (dle odst. 7. části II. Zásad) v roce 2021 (tis. Kč) včetně DPH: **499**.

Doložte fotografii současného stavu památky a jejích částí, na nichž mají být v roce 2021 prováděny stavební práce.

³ Uveďte datum a č.j. vydání závazného stanoviska obecního úřadu obce s rozšířenou působností, popř. magistrátního úřadu nebo krajského úřadu k obnově kulturní památky, datum a č.j. vydání aktu územně příslušného stavebního úřadu (stavební povolení, sdělení k ohlášení stavebních prací, popř. nařízení o udržovacích nebo zabezpečovacích pracích).

⁴ Akce obnovy většího rozsahu (s celkovými ročními náklady 1 mil. Kč a více) je potřeba doložit propočtem nákladů projektanta anebo stavební firmy (včetně DPH), jinak nebude akce započtena.

Městské hradby – úsek „E“ (ulice Dolní Farní a Okružní IV)
(havárie hradebního tělesa na parc. č. 310)



Městské hradby – úsek „E“ (ulice Dolní Farní a Okružní IV)
(odstranit nevhodné stavby soukromých vlastníků přiléhajících k hradbám)





STATICKÉ POSOUZENÍ HAVÁRIE MĚSTSKÝCH HRADEB V JEVÍČKU

Objednatel : **Město Jevíčko**
Palackého nám. 1
569 43 Jevíčko

Zhotovitel : **STATIKA Bárta s.r.o.**
Bezručova 1570/1
678 01 Blansko
ČKAIT 1004858
Autorizovaný inženýr pro obor mosty a inženýrské konstrukce,
statika a dynamika staveb

Místo stavby : **Město Jevíčko, Okružní IV, č.p.310**



Ing. Vlastimil Bárta
Blansko, 28.7.2020

výtisk ./celkem výtisků : **2/2**

A. VŠEOBECNÝ POPIS

V ranních hodinách 20. 7. 2020 došlo k sesuvu části městských hradeb do dvora č. p. 310 Okružní IV. Srážkově nadprůměrný červen s nejvyššími úhrny za posledních 50 let a podobně deštivý červenec se neblaze podepsal na stabilitě hradeb a podloží. Vlivem vlhka a podmáčením sprašové a opukové vnitřní části se oddělilo lícové zdivo (0,5 m) z částí jádra od ochozu (1 m), který zůstal stát. Kromě nadměrného vlhka mohly mít na tuto situaci vliv i další okolnosti, jako historické odtěžení původního náspu, aby se docílilo snížení terénu dvora. Výška hradeb od terénu ze západní strany je cca 12 m, z východní strany cca 8 m. Generální oprava tohoto úseku probíhala v roce 1998, dílčí oprava v roce 2013 - doplnění chybějící opuky, přespárování. Místní šetření proběhlo 24.7.2020



D. ZÁVĚR

Prohlídka havárie proběhla z mobilní plošiny. Část hradeb, které zůstali v úrovni nad terénem, je nutné odstranit, stejně tak i poškozené okolní části. Demolice této části bude probíhat z mobilní plošiny a lešení ze sousedního pozemku. Po demolici po úroveň vyššího terénu bude provedeno odstranění sutin z pozemku č.p. 310. Po kompletním vyklizení bude přizván statik, pro návrh statického řešení hradeb.

E. FOTODOKUMENTACE









MĚSTSKÝ ÚŘAD MORAVSKÁ TŘEBOVÁ

odbor školství a kultury

nám. T. G. Masaryka č. o. 29
571 01 Moravská Třebová

Váš dopis zn.:

Ze dne:

Naše značka: MUMT 20327/2006/OŠK5-411.1

Spisová značka: S MUMT 19595/2006

Vyřizuje: Žouželková

Tel.: 461 353 020

Fax: 461 353 074

E-mail: bzouzelkova@mtrebova.cz

Účastník řízení:

Město Jevíčko, IČO 276791

Palackého náměstí 1

569 43 Jevíčko

Datum vyhotovení: 20. 3. 2006

ROZHODNUTÍ

Městský úřad v Moravské Třebové, odbor školství a kultury jako příslušný orgán státní památkové péče podle ustanovení § 14 zákona č. 20/1987 Sb., o státní památkové péči, ve znění pozdějších předpisů, k žádosti o vydání závazného stanoviska Města Jevíčka podané dne 16. 6. 2006, vydává podle § 14 odst. 1 zákona č. 20/1987 Sb., o státní památkové péči, ve znění pozdějších předpisů a zákona č. 500/2004 Sb., o správním řízení v platném znění, toto:

závazné stanovisko.

V souladu s ustanovením § 14 odst. 3 zákona č. 20/1987 Sb., o státní památkové péči, ve znění pozdějších předpisů (dále jen památkový zákon), je provedení navržených prací, spočívajících v:

- I. etapě opravy hradeb

stojících na pozemku parcelní číslo 165/1 – úsek na ulici Okružní II., v zahradách bývalého augustiniánského kláštera mezi pozemky parc. č. 42 a 2; a na pozemku parcelní číslo 163 – úsek na ulici Okružní IV., v zahradách za č. p. 305, 302, 716, 306; v Jevíčku, nemovité kulturní památky zapsané v ÚSKP pod rejstříkovým číslem 23275/6-3067, z hlediska zájmu státní památkové péče p ř í p u s t n é za dodržení následujících podmínek:

1. I. etapu opravy hradeb provede účastník řízení v rozsahu podle předložené dokumentace – Stavebně statický posudek – odstavec 5.1., zpracované společností INRECO s.r.o., Kroupova 441/9, Hradec Králové – Ing. Petrem Rohlíčkem, datum červen 2006.
2. Před zahájením prací zajistí účastník řízení provedení operativního průzkumu a dokumentaci opravovaného úseku hradeb.
3. Pro případné změny a doplňky bude účastníkem řízení vyžádáno závazné stanovisko orgánu státní památkové péče.

Odůvodnění:

Městský úřad Moravská Třebová, odbor školství a kultury, jako příslušný orgán státní památkové péče (dále jen orgán SPP), obdržel dne 16. 6. 2006 žádost o vydání závazného stanoviska Města Jevíčka ve věci „I. etapa opravy hradeb, stojících na pozemku parcelní číslo

Úřední dny a hodiny:
Pondělí, středa
8:00 – 11:30, 12:30 – 17:00

Bankovní spojení:
Komerční banka Svitavy
1929-591/0100

IČO:
00277037

Telefonní ústředna:
461/353111

Identifikace objektu (název, č.p., parc. č.):

Městský dům čp. 15 – Palackého náměstí, st. parc. č. 96, k. ú. Jevíčko-město

Významná KP – městský dům se zachovaným půdorysem a v přízemí renesančně klenutými prostory.

Rejstříkové číslo kulturní památky: **33868/6-4335**

Vlastník: **AVZO TŠČ-ČR, ZO Jevíčko**

Přípravenost akce z hlediska zákona č. 20/1987 Sb., o státní památkové péči, v platném znění:⁵
Č.j. **OŠK5/14235/2005-411.1** ze dne **10. 1. 2005**

Přípravenost akce z hlediska zákona č. 183/2006 Sb., o územním plánování a stavebním řádu (stavební zákon), v platném znění:⁹

Nepožaduje se. Před vlastní realizací bude požádáno o souhlas s provedením ohlášeného stavebního záměru na OVÚP MěÚ Jevíčko.

Zahájení obnovy v roce: **2021**. Předpokládané dokončení obnovy v roce: **2021**.

Stručná charakteristika obnovy: **Oprava krovů – II. etapa, úprava přízemí (nevhodné stavební zásahy a přestavba ze 70. – 80. let).**

Hlavní práce na obnově v r. 2021: **Realizace II. etapy opravy krovu včetně dokončovacích prací.**

Celkové náklady na obnovu v roce 2021 (tis. Kč) včetně DPH: **580**.

Z toho **náklady v roce 2021 na práce, zabezpečující uchování souhrnné památkové hodnoty kulturní památky** (dle odst. 8. části I. Zásad v tis. Kč) včetně DPH:⁶ **580**.

Z toho potřeba státní podpory (dle odst. 7. části II. Zásad) v roce 2021 (tis. Kč) včetně DPH: **290**.

Doložte fotografii současného stavu památky a jejích částí, na nichž mají být v roce 2021 prováděny stavební práce.

⁵ Uveďte datum a č.j. vydání závazného stanoviska obecního úřadu obce s rozšířenou působností, popř. magistrátního úřadu nebo krajského úřadu k obnově kulturní památky, datum a č.j. vydání aktu územně příslušného stavebního úřadu (stavební povolení, sdělení k ohlášení stavebních prací, popř. nařízení o udržovacích nebo zabezpečovacích pracích).

⁶ Akce obnovy většího rozsahu (s celkovými ročními náklady 1 mil. Kč a více) je potřeba **doložit propočtem nákladů projektanta anebo stavební firmy (včetně DPH), jinak nebude akce započtena.**

Městský dům čp. 15, Palackého náměstí
(oprava krovů – II. etapa)





MĚSTSKÝ ÚŘAD MORAVSKÁ TŘEBOVÁ

odbor školství a kultury

nám. T. G. Masaryka č. o. 29

571 01 Moravská Třebová

Váš dopis zn.:

Ze dne: 28. 12. 2004

Naše značka: OŠK5/ 14235/2005-411.1

Účastník řízení:

Vyřizuje: Žouželková

Tel.: 461 353 020

Fax: 461 353 074

E-mail: bzouzelkova@mtrebova.cz

AVZO-TSČ-ČR

Palackého náměstí č. p. 15

569 43 Jevíčko

Datum: 10. 1. 2005

ROZHODNUTÍ

Městský úřad v Moravské Třebové, odbor školství a kultury jako příslušný orgán státní památkové péče podle ustanovení § 14 zákona č. 20/1987 Sb., o státní památkové péči, ve znění pozdějších předpisů, k žádosti AVZO-TSČ-ČR podané dne 28. 12. 2004, vydává podle § 14 odst. 1 zákona č. 20/1987 Sb., o státní památkové péči, ve znění pozdějších předpisů a zákona č. 71/1967 Sb., o správním řízení, v platném znění toto

závazné stanovisko.

V souladu s ustanovením § 14 odst. 3 zákona č. 20/1987 Sb., o státní památkové péči, ve znění pozdějších předpisů (dále jen památkový zákon), je provedení navržených prací spočívajících v opravě krovu zahrnující:

- výměnu krokví plných vazeb při štítových zdech
- výměnu poškozených částí pozednic
- nahrazení statických ztrát profilů krovu novými dřevěnými příložkami – protézami
- odstranění poškozené hmoty tesařských konstrukcí oškrábáním, obroušením, oloupáním
- impregnaci všech konstrukčních prvků
- upravení styku tesařských konstrukcí se zdivem podložkami z lepenky
- výměnu lemování obou štítových zdí

v objektu na Palackého náměstí č. p. 15, stojícího na parcele číslo 95,96 v městské památkové zóně v Jevíčku, nemovité kulturní památky rejstříkové číslo 33868/6-4335 z hlediska zájmů státní památkové péče p ř í p u s t n é za dodržení následujících podmínek:

Úřední dny a hodiny:

Pondělí , středa
8:00 – 11:30, 12:30 – 17:00

Bankovní spojení:

Komerční banka Svitavy
1929-591/0100

IČO:

00277037

Telefonní ústředna:

461/353111

Identifikace objektu (název, č.p., parc. č.):

Městský dům čp. 224 – ulice Olomoucká, st. parc. č. 148/4, k. ú. Jevíčko-předměstí

Významná KP – dům drobného řemeslníka s dochovanou dispozicí. Současná podoba s barokním štítem je z roku 1760.

Rejstříkové číslo kulturní památky: **27019/6-3083**

Vlastník: **Pavel Staněk, Olomoucká 224, Jevíčko**

Přípravenost akce z hlediska zákona č. 20/1987 Sb., o státní památkové péči, v platném znění:⁷
Č.j. **OŠK5/41038/2004-411.1** ze dne **10. 12. 2004**

Přípravenost akce z hlediska zákona č. 183/2006 Sb., o územním plánování a stavebním řádu (stavební zákon), v platném znění:¹¹

Nepožaduje se. Před vlastní realizací bude požádáno o souhlas s provedením ohlášeného stavebního záměru na OVÚP MěÚ Jevíčko.

Zahájení obnovy v roce: **2021**. Předpokládané dokončení obnovy v roce: **2021**.

Stručná charakteristika obnovy: **Obnova soklové části domu.**

Hlavní práce na obnově v r. 2021: **Odstranění zvětralé omítky, náhrada pískovcových obkladů soklu v boční části, náhrada omítky sanačním postupem včetně vrchního nátěru.**

Celkové náklady na obnovu v roce 2021 (tis. Kč) včetně DPH: **200**.

Z toho náklady v roce 2021 na práce, zabezpečující uchování souhrnné památkové hodnoty kulturní památky (dle odst. 8. části I. Zásad v tis. Kč) včetně DPH:⁸ **200**.

Z toho potřeba státní podpory (dle odst. 7. části II. Zásad) v roce 2021 (tis. Kč) včetně DPH: **100**.

Doložte fotografii současného stavu památky a jejích částí, na nichž mají být v roce 2021 prováděny stavební práce.

⁷ Uveďte datum a č.j. vydání závazného stanoviska obecního úřadu obce s rozšířenou působností, popř. magistrátního úřadu nebo krajského úřadu k obnově kulturní památky, datum a č.j. vydání aktu územně příslušného stavebního úřadu (stavební povolení, sdělení k ohlášení stavebních prací, popř. nařízení o udržovacích nebo zabezpečovacích pracích).

⁸ Akce obnovy většího rozsahu (s celkovými ročními náklady 1 mil. Kč a více) je potřeba doložit propočtem nákladů projektanta anebo stavební firmy (včetně DPH), jinak nebude akce započtena.

Městský dům čp. 224, ul. Olomoucká
(obnova pískovcového soklu)





MĚSTSKÝ ÚŘAD MORAVSKÁ TŘEBOVÁ

odbor školství a kultury

nám. T. G. Masaryka č. o. 29
571 01 Moravská Třebová

Váš dopis zn.:

Ze dne: 16. 11. 2004

Naše značka: OŠK5/ 41038/2004-411.1

Vyřizuje: Žouželková

Tel.: 461 353 020

Fax: 461 353 074

E-mail: bzouzelkova@mtrebova.cz

Účastník řízení:

Pavel Staněk
Olomoucká 224
569 43 Jevíčko

Datum: 10. 12. 2004

ROZHODNUTÍ

Městský úřad v Moravské Třebové, odbor školství a kultury jako příslušný orgán státní památkové péče podle ustanovení § 14 zákona č. 20/1987 Sb., o státní památkové péči, ve znění pozdějších předpisů, k žádosti pana Pavla Staňka podané dne 16. 11. 2004, vydává podle § 14 odst. 1 zákona č. 20/1987 Sb., o státní památkové péči, ve znění pozdějších předpisů a zákona č. 71/1967 Sb., o správním řízení, v platném znění toto:

závazné stanovisko.

V souladu s ustanovením § 14 odst. 3 zákona č. 20/1987 Sb., o státní památkové péči, ve znění pozdějších předpisů (dále jen památkový zákon), je provedení navržených prací, spočívajících v opravě soklové části objektu na ulici Olomoucké č. p. 224, stojícího na parcele číslo 148/4, rejstříkové číslo kulturní památky 27019/6-3083 v Jevíčku z hlediska zájmů státní památkové péče **p ř í p u s t n é** za dodržení následujících podmínek:

1. Účastník řízení nejprve odstraní zvětralou omítku soklové části a poté provede omítku sanační opatřenou silikátovým nátěrem.
2. Barevný odstín nátěru odsouhlasí účastník řízení před realizací s orgánem státní památkové péče.
3. Pro případné změny a doplňky bude vždy vlastníkem vyžádáno závazné stanovisko orgánu státní památkové péče.

Odůvodnění:

Městský úřad Moravská Třebová, odbor školství a kultury, jako příslušný orgán státní památkové péče (dále jen orgán SPP), obdržel dne 16. 11. 2004 žádost o vydání závazného stanoviska pana Pavla Staňka ve věci „Provedení opravy soklové části objektu na ulici Olomoucké č. p. 224, stojícího na parcele číslo 148/4 v Jevíčku, který je kulturní památkou –

Úřední dny a hodiny:
Pondělí, středa
8:00 – 11:30, 12:30 – 17:00

Bankovní spojení:
Komerční banka Svitavy
1929-591/0100

IČO:
00277037

Telefonní ústředna:
461/353111

Identifikace objektu (název, č.p., parc. č.):

Zámek – ulice U Zámečku čp. 451, st. parc. č. 257/1, k. ú. Jevíčko-předměstí

Významná KP – drobný renesanční zámeček z ¼ 16. století s dochovanou dispozicí a barokními malbami.

Rejstříkové číslo kulturní památky: **17222/6-3064**

Vlastník: **Město Jevíčko**

Připravenost akce z hlediska zákona č. 20/1987 Sb., o státní památkové péči, v platném znění:⁹
Č.j. **MUMT 36805/2007-411.1** ze dne **25. 10. 2007**

Připravenost akce z hlediska zákona č. 183/2006 Sb., o územním plánování a stavebním řádu (stavební zákon), v platném znění:¹³
Č.j. **OVUP 370/01/R/K** ze dne **3. 9. 2001**

Zahájení obnovy v roce: **2021**. Předpokládané dokončení obnovy v roce: **2021**.

Stručná charakteristika obnovy: **Obnova vnitřního schodiště nevhodně z minulých let zakrytého PVC vč. opravy zábradlí a oddělení prostoru kaple a ZUŠ v 2. NP.**

Hlavní práce na obnově v r. 2021: **Zahájit obnovu vnitřního schodiště v hlavních letních prázdninách. Obnova spočívá v opravě kamenného schodiště a montáži dubových schodnic obkladem. Dále bude provedena repase části stávajícího historického zábradlí na podestě a výměna nevhodného prvku zábradlí (trubkové) na ramenech schodiště za historizující prvky. Instalován bude rovněž oddělující prvek, který bude zabraňovat přístupu mládeže ze školy ZUŠ, do fragmentu kaple s barokní stropní výmalbou (zamezení vandalismu na KP). Viz příloha: Položkový rozpočet Ing. Vít Komárek.**

Celkové náklady na obnovu v roce 2021 (tis. Kč) včetně DPH: **1 900**.

Z toho **náklady v roce 2021 na práce, zabezpečující uchování souhrnné památkové hodnoty kulturní památky** (dle odst. 8. části I. Zásad v tis. Kč) včetně DPH:¹⁰ **1 900**.

Z toho potřeba státní podpory (dle odst. 7. části II. Zásad) v roce 2021 (tis. Kč) včetně DPH: **950**.

Doložte fotografii současného stavu památky a jejích částí, na nichž mají být v roce 2021 prováděny stavební práce.

⁹ Uved'te datum a č.j. vydání závazného stanoviska obecního úřadu obce s rozšířenou působností, popř. magistrátního úřadu nebo krajského úřadu k obnově kulturní památky, datum a č.j. vydání aktu územně příslušného stavebního úřadu (stavební povolení, sdělení k ohlášení stavebních prací, popř. nařízení o udržovacích nebo zabezpečovacích pracích).

¹⁰ Akce obnovy většího rozsahu (s celkovými ročními náklady 1 mil. Kč a více) je potřeba **doložit propočtem nákladů projektanta anebo stavební firmy (včetně DPH), jinak nebude akce započtena.**

Zámek, ul. U Zámečku
(vnitřní schodiště - nevhodné PVC vyměnit za dřevěné schodnice)





Zámek, ul. U Zámečku

(nevhodná část zábradlí - foto nahoře nevhodné trubkové, foto dole část původního zábradlí)





Položkový rozpočet

Rozpočet: S1 - Schodiště v památkové úpravě - materiál DUB		Základní rozpočet
Objekt: 01	Název objektu: Zámeček Jevíčko	JKSO:
Stavba: K14-03	Název stavby: Oprava památek - Jevíčko	SKP:
Projektant:	MJ:	Počet měrných jednotek: 0,00
Objednatel:	Náklady na MJ: 1 569 005,00	
Počet listů: 3	Zakázkové číslo: K14-03	
Zpracovatel projektu:	Zhotovitel:	

Rozpočtové náklady

Základní rozpočtové náklady		Ostatní rozpočtové náklady		
Z R N	HSV celkem	0,00	Zařízení staveniště	0,00
	PSV celkem	1 569 004,90	Kompletační činnost (IČD)	0,00
	M práce celkem	0,00	Rezerva rozpočtu	0,00
	M dodávky celkem	0,00		
ZRN celkem		1 569 004,90		
HZZ		0,00	Ostatní náklady neuvedené:	0,00
ZRN + ostatní náklady		1 569 004,90	Ostatní náklady celkem:	0,00

Vypracoval:		Za zhotovitele:	Za objednatele:
Jméno: V. Komárek Datum: 28.10.2014 Podpis: 		Jméno: Datum: Podpis:	Jméno: Datum: Podpis:
Základ pro DPH	21,0% číni:	1 569 004,80 Kč	
DPH	21,0% číni:	329 491,00 Kč	
Cena za objekt celkem:		1 898 496,00 Kč	

Stavba: K14-03	Oprava památek - Jevíčko	Základní rozpočet	List č.3
Objekt: 01	Zámeček Jevíčko	Datum tisku: 28.10.2014	

P. č.	Položka	Popis	MJ	Množství	Cena/MJ	Cena
	766	Konstrukce truhlářské				
1	766 RP-01	Rameno č.1 spodní část 205 x 35 x 4 cm	kus	14,00	12 392,00	173 488,00
2	766 RP-02	Rameno č.2 střední část 205 x 35 x 4 cm	kus	12,00	12 392,00	148 704,00
3	766 RP-03	Rameno č.3 vrchní část 205 x 35 x 4 cm	kus	3,00	12 392,00	37 176,00
4	766 RP-04	Podstupnice 205 x 16,5 x 2,5 cm DUB	kus	19,00	6 870,00	130 530,00
5	766 RP-05	Podesta spodní 220 x 210 cm	kus	1,00	76 890,00	76 890,00
6	766 RP-06	Podesta horní 220 x 190 cm	kus	1,00	74 523,00	74 523,00
7	766 RP-07	Zábradlí profilované DUBOVÉ 255 x 65 cm ukončené profilovaným madlem	m	2,55	25 462,00	64 928,10
8	766 RP-08	Krycí deska pod zábradlím 255 x 40 x 4 cm	m	2,55	8 384,00	21 379,20
9	766 RP-09	Madlo na stěně profilované kotveno do zdiva	m	11,50	2 794,00	32 131,00
10	766 RP-10	Kotvy pro madla kované	kus	25,00	1 820,00	45 500,00
11	766 RP-11	Obklad schodiště po stranách	m	25,90	9 285,00	240 481,50
12	766 RP-12	Obklad schodu pod oknem 150 x 55 x 4 cm	kus	2,00	17 816,00	35 632,00
13	766 RP-13	Zapuštění posledního schodu do roviny se stávající podlahou	kus	1,00	16 684,00	16 684,00
14	766 RP-14	Montáž schodiště, nášlapů a podstupnic	soubor	1,00	126 824,00	126 824,00
15	766 RP-15	Montáž schodiště, nášlapů a podstupnic	soubor	1,00	126 824,00	126 824,00
16	766 RP-16	Montáž bočního obkladu	m	25,90	5 361,00	138 849,90
17	766 RP-17	Montáž zábradlí	m	2,55	8 953,00	22 830,15
18	766 RP-18	Montáž podesty	kus	2,00	13 322,00	26 644,00
19	998 766202	Přesun hmot pro kce truhlářské, v. 12 m	soubor	1,00	28 986,00	28 986,00
	766	Konstrukce truhlářské				1 569 004,85

Identifikace objektu (název, č.p., parc. č.):

Kostel Nanebevzetí Panny Marie – ulice Kostelní, st. parc. č. 2, k. ú. Jevíčko-město

Významná KP – pozdně barokní stavba postavená v letech 1762 – 1766 podle plánů Pavla Merty z Boskovic při klášteře augustiniánů v Jevíčku. Kostel NPM patří k dominantám města.

Rejstříkové číslo kulturní památky: **38134/6-3065**

Vlastník: **Římskokatolická farnost Jevíčko**

Připravenost akce z hlediska zákona č. 20/1987 Sb., o státní památkové péči, v platném znění:¹¹
Č.j. **S MUMT 25010/2020** ze dne **26. 10. 2020**

Připravenost akce z hlediska zákona č. 183/2006 Sb., o územním plánování a stavebním řádu (stavební zákon), v platném znění:²¹

Nepožaduje se. Před vlastní realizací bude požádáno o souhlas s provedením ohlášeného stavebního záměru na OVÚP MěÚ Jevíčko.

Zahájení obnovy v roce: **2020**. Předpokládané dokončení obnovy v roce: **2021**.

Stručná charakteristika obnovy: **Předmětem restaurování jsou podesty šesti bočních oltářů v kostele Nanebevzetí Panny Marie v Jevíčku.**

Hlavní práce na obnově v r. 2021: **Restaurováno bude šest stupňů s podestami, které jsou součástí bočních oltářů. Pískovcové stupně, hlavně profilace jsou v menší míře mechanicky poškozeny, spárování je většinou poškozené, zcela chybí nebo je vyplněné nevhodnou šedou cementovou maltou. Nástupnice stupňů jsou natřeny druhotnou hnědou barvou. Lokální znečištění povrchu mastnými skvrnami (asi od svíček) a černými zbytky patrně druhotných povrchových úprav (tmelů). Lokálně se objevují partie korodujícího pískovce. Viz příloha: Restaurátorský průzkum a návrh restaurátora BcA. Daniela Bartoše.**

Celkové náklady na obnovu v roce 2021 (tis. Kč) včetně DPH: **242**.

Z toho **náklady v roce 2021 na práce, zabezpečující uchování souhrnné památkové hodnoty kulturní památky** (dle odst. 8. části I. Zásad v tis. Kč) včetně DPH:¹² **242**.

Z toho potřeba státní podpory (dle odst. 7. části II. Zásad) v roce 2021 (tis. Kč) včetně DPH: **242**.

Doložte fotografii současného stavu památky a jejích částí, na nichž mají být v roce 2021 prováděny stavební práce.

¹¹ Uved'te datum a č.j. vydání závazného stanoviska obecního úřadu obce s rozšířenou působností, popř. magistrátního úřadu nebo krajského úřadu k obnově kulturní památky, datum a č.j. vydání aktu územně příslušného stavebního úřadu (stavební povolení, sdělení k ohlášení stavebních prací, popř. nařízení o udržovacích nebo zabezpečovacích pracích).

¹² Akce obnovy většího rozsahu (s celkovými ročními náklady 1 mil. Kč a více) je potřeba **doložit propočtem nákladů projektanta anebo stavební firmy (včetně DPH), jinak nebude akce započtena.**



Obr.1. Boční oltáře se stupni s podestou v lodi kostela.



Obr.2. Stupeň s podestou, celkový čelní pohled.



Obr.3. Typická poškození: lokální poškození profilace stupňů.

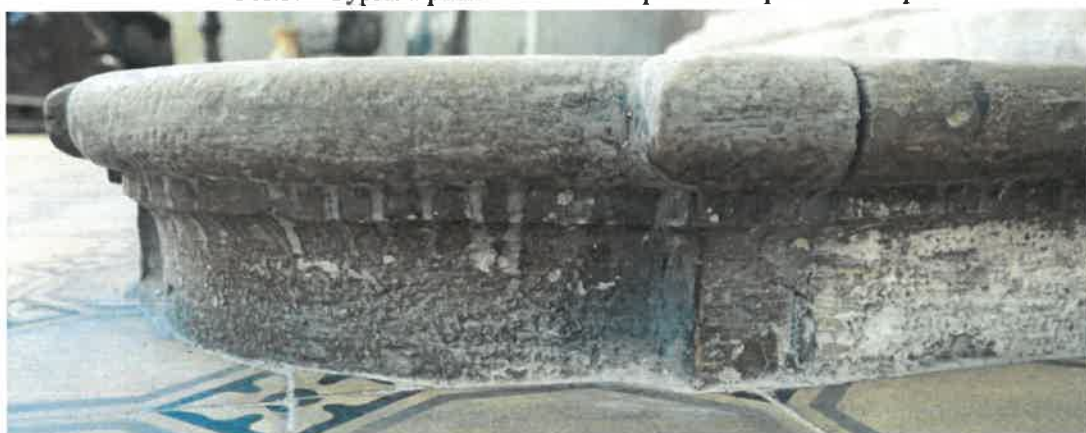

Obr.4. Typická poškození: detail nástupnice schodu, druhotné dožilé hnědé nátěry, spárování provedené nevhodnou tvrdou šedou cementovou maltou a znečištění usazenými depozity.



Obr.5. Typická poškození: znečištění povrchu mastnými skvrnami (asi od svíček) a černými zbytky patrně druhotných povrchových úprav (tmelů).



Obr.6. Typická poškození: lokální menší poškození ploch postupnic a porušené spárování.



Obr.7. Typická poškození: nevhodné spárování tvrdou šedou cementovou maltou.

Restaurátorský průzkum a návrh restaurování

Šest stupňů s podestami bočních oltářů kostela Nanebevzetí Panny Marie v Jevíčku

Památka zapsaná v ÚSKP pod r. č.: 38134/6-3065



Restaurátor BcA. Daniel Bartoš, 2020

Místo a typ uložení dokumentace:

1. Římskokatolická farnost Jevíčko
2. NPÚ ÚOP v Pardubicích

© Restaurátorská dokumentace jako dílo literární a vědecké je chráněna ve smyslu autorského zákona č. 89/1990 Sb. v úplném znění. Právo k užití ve smyslu zákona číslo 20/1987 Sb. v úplném znění (zákon o památkové péči) má majitel (objednavatel) a příslušné orgány památkové péče.

Restaurátor:

BcA. Daniel Bartoš

Svitavská 26, 568 02 Svitavy

Mobil: 604 268 195

E-mail: restauratorjan@gmail.com

Ve Svitavách dne 29. 8. 2020

Dokumentaci vypracoval:

BcA. Daniel Bartoš

Obsah

1. Lokalizace památky	1
2. Údaje o památce.....	1
3. Údaje o akci	2
4. Popis památky	2
5. Nálezová a průzkumová zpráva	3
6. Vyhodnocení průzkumu.....	3
7. Návrh postupu práce a popis použitých technických, technologických postupů a materiálů	4
8. Použitá literatura	7
9. Přílohy	7

1. Lokalizace památky

1.1. Kraj

Pardubický

1.2. Obec s rozšířenou působností

Moravská Třebová

1.3. Obec

Jeviško

1.4. Adresa

Kostelní ul., Jeviško

1.5. Blížší určení místa

Interiér kostela, šest bočních oltářů, stupně s podestami.

1.6. Název objektu, jehož součástí je restaurované dílo

Kostel Nanebevzetí Panny Marie (zkr. KNPM)

1.7. Název památky

Stupně s podestami.

1.8. Rejstříkové číslo restaurované památky

38134/6-3065

2. Údaje o památce

2.1. Autor (autorský, dílenský, geografický původ)

Neptřipsáno - neznámý.

2.2. Sloh / datování

Baroko / rok 1779

2.3. Materiál

Jemnozrný pískovec - světle žlutý až sytě okrový (dle vizuálního průzkumu: mladějovský pískovec - křemenný pískovec s jílovitým a křemičitým tmelem, neobsahuje železité konkrce).

2.4. Technika

Povrch tesaný, na povrchu zachovány stopy kamenického opracování (dláto, zubák).

2.5. Rozměry

Cca 2,5 x 2 m

2.6. Předchozí známé restaurovátké zásahy

Opravy kostela v letech 1906, 1988

3. Údaje o akci

3.1. Vlastník památky

Římskokatolická farnost Jevíčko

3.2. Objednavatel

Římskokatolická farnost Jevíčko

3.3. Požadavek objednavatele

Restaurátorský průzkum a návrh na restaurování díla.

3.4. Vyjádření odborného pracoviště NPÚ

PhDr. Václav Paukert, NPÚ ÚOP v Pardubicích, ze dne

3.5. Závaně rozhodnutí orgánu státní památkové péče

Nebylo vydáno.

3.6. Památkový dohled

PhDr. Václav Paukert, zástupce ÚOP NPÚ v Pardubicích.

3.7. Termín zahájení a ukončení průzkumu

Srpen 2020.

3.8. Restaurátorský průzkum provedl

BcA. Daniel Bartoš / Svatavská 26, 568 02 Svatavy

Povolení k restaurování MK ČR:

1. Restaurování nepolychromovaných sochařských uměleckých děl z kamene a štuky.
2. Restaurování uměleckofemeslných nepolychromovaných děl z kamene a štuky.

4. Popis památky

4.1. Popis a umístění

Stupně s podestami jsou součástí bočních oltářů a jsou sestaveny ze tří pískovcových schodů. Nástupnice schodů jsou profilované. Plochy postupnic byly kamenicky opracovány (zdrsněny), nyní jsou v předních částech výtvem ošlapané spíše hladké. Plochy podest tvoří stejná dlažba jako v lodi kostela.

5. Nálezová a průzkumová zpráva

Pískovcové stupně, hlavně profilyce jsou v menší míře mechanicky poškozeny, spárování je většinou poškozené, zcela chybí nebo je vyplněné nevhodnou šedou cementovou maltou. Nástupnice stupňů jsou natěry druhotnou linědou barvou. Lokální znečištění povrchu masnými skvrnami (asi od svíček) a černými zbytky patrně druhotných povrchových úprav (tmeřů). Opět lokálně se objevují partie korodujícího pískovce.

6. Vyhodnocení průzkumu

Přívodní charakter díla a vliv pozdějších úprav

Hlavní změnou vzhledu stupňů s podestami je nahrazení přívodní pískovcové dlažby rytlejší keramickou dlažbou z r. 1906. Proběhly druhotné povrchové úpravy: tmeření, spárování šedou cementovou maltou a natěry povrchu barvami.

Vyhodnocení příčin poškození

Jsou to především mechanická poškození povrchu stupňů – otluky a vliv výše uvedených druhotných povrchových úprav: tmeř, spárování a natěry.

Shrnutí současného stavu

Současný stav památky je z hlediska její ochrany, zachování funkčnosti a také z hlediska estetického nevyhovující. Vlivem výše uvedených poškození dochází především k nevhodnému estetickému znehodnocení památky, poškozené spáry a povrch znesnadňují údržbu. Restaurátorským zásahem je možné tyto negativní vlivy eliminovat.

7. Návrh postupu práce a popis použitých technických, technologických postupů a materiálů

Úvod:

Tento průzkum navazuje na již dokončené restaurování schodiště s podestou před hl. oltářem KNPM Jevíčko, restaurátor BcA. Daniel Baroš, r. 2020.

Seznam jednotlivých kroků

1. Čištění
2. Konsolidace
3. Tmelení
4. Barevná retuš
5. Konzervace

V průběhu prací budou podle potřeby prováděny potřebné zkoušky použití technických, technologických postupů a materiálů. Průběh restaurování bude pravidelně konzultován se zástupci pam. péče.

Před zahájením prací bude provedena fotodokumentace stavu díla. Fotodokumentace procesu restaurování bude prováděna podle potřeby také v průběhu prací a vždy po každé ukončené etapě restaurátorských prací.

Po výběru vhodné technologie a materiálů bude provedeno vlastní čištění díla: snímání nevhodných zaslepujících drubotných vrstev krycích nátěrů a tmelů, tak aby byly maximálně eliminovány ztráty originálního povrchu. Zkorodovaný hloubkově nesoudržný povrch bude třeba lokálně a podle potřeby opakované, napouštět konsolidáčními prostředky v předem vyzkoušené koncentraci. Očištěné oddělené části díla budou bodově přilepeny. Po technologické pauze (vytvzení konsolidantu a vymizení dočasné hydrofobity ošetřeného povrchu) proces restaurování bude pokračovat tmelem poškozovaných částí a to v souladu s konceptem restaurování, tj. tmelem pouze v minimální míře, poškozované a degradované partie, bez překrytí originálního povrchu. Dále dodržovat originální tvarostaví včetně profílace, linií hran a rohů, s respektováním dochovaného povrchu památky. Na závěr, po vyzrání tmele, bude povrch nakonzervován tak, aby jej bylo možné udržovat při běžném úklidu.

1 Čištění

Lokalizace / nález

Celý povrch / druhotně nevhodné krycí nátěry, krycí maltové vrstvy, tmely.

Navržený technický a technologický postup

Mechanicky budou odstraněny, krycí maltové vrstvy a tmely. Nevhodné nátěry budou sejmuty pomocí chemické čisticí pasty. Potom bude povrch vysát vysavačem a dočištěn parním čističem a teplou vodou. Suché metody: Mechanické ruční snímání pomocí kamenického nářadí, kartáčů a štětců s umělým vláskem, skalpeli a tužek se skelným vláskem a vysavač.

Navržené materiály a technologie

Chemické metody čištění:

AGE/Remmers/

Nealkalický odstraňovač nátěrů a graffiti. Odstraňuje barvu do hloubky póru a je biologicky odbouratelný. Remmers AGE odstraňuje disperzní, čisté akrylátové, alkydové (syntetické) nátěry, nitrobarvy, lihové laky, matování, politory ze všech dřevěných povrchů, kovů a minerálních podkladů. Neobsahuje N-Methyl-Pyrrolidon. Bez obsahu alkálií. Bez chlorovaných uhlovodíků. Biologicky odbouratelný dle DIN EN 29888.

2 Konsolidace kamene (zpevnění a lepení)

Lokalizace / nález

Strukturální konsolidace: celý povrch / zkorodovaný hloubkově nesoudržný povrch
Lepení: oddělené části

Navržený technický a technologický postup

Strukturální konsolidace

Lokální opakované aplikace konsolidačního prostředku na bázi esterů kyseliny křemičité pomocí stříček (nebo v případě trhlín a dutin pomocí injekčních střílaček s jehlamy) na zkorodované partie, v předem vyzkoušené koncentraci. Podle potřeby bude v základu postupováno od prostředků s nižší koncentrací po prositědky s vyšší koncentrací účinné látky.

Přilepení oddělených kamenných částí

Na očištěný, zpevněný a suchý povrch bude aplikována pryskyřice v bodech a postupným ručním tlakem bude odlomná část přitlačena na své místo. (V případě hodně savého povrchu byla provedena penetrace lepeného spoje akrylátovým kopolymérem (v koncentraci: 3 až 5%).

Navržené materiály a technologie

Strukturální konsolidace:

FIXASIL OH /Stachema/

Zpevňovač kamene na bázi ethylesteru kyseliny křemičité (KSE) v koncentraci cca 30 %.

Lepení:

AKEPOX 2010 /Akemi/

Medově nažloutlé transparentní gelové dvojsložkové lepidlo na bázi epoxidové pryskyřice s modifikovaným polyaminovým tužidlem. Lepidlo je bez rozpouštědla.

3 Tmelení poškozovaných částí a spárování

Lokalizace / nález

V souladu s dohodnutou koncepcí restaurování bude provedeno tmelem poškozovaných partií památky. Vymělení problému v minimální míře s ohledem na potřebné zajištění funkčního a estetického působení architektury.

Dbáno bylo na dodržení tvarostaví profílace, linií hran a rohů a to vše v souladu s respektováním kamenického zpracování originálu (stopy kamenického nářadí) a s přihlédnutím k proměňám a vývoji památky v čase. V případě ploch bude tmelem zaměřeno pouze na výraznější či rušivě působící poškozované partie.

Navržený technický a technologický postup

Na namáhané části schodiště (nášlapné plochy, profily a rohy) bude použit minerální tmel s obsahem cementu. Na nenamáhané části (spáry) bude použit měkký tmel pojevy hydraulickým vápnem.

Tmel bude vždy připravován individuálně podle charakteru doplňovaného materiálu na základě odzkoušení. Struktura povrchu ověřuje zvolení zrnitosti plniva, barevnost tmele byla modulována k nejsvětlejším (ónům zachovalé barevnosti doplňovaného kamenného povrchu).

Důkladně navlhčený čistý povrch – lokální penetrace tmelemých partií roztokem 3% akrylátové disperze v pitné vodě - nanesený tmelem a modelování špacítlí do cca 3 cm tloušťky nanášky (v případě tloušťky nanášky větší než cca 3 cm bylo postupováno po vrstvách) - po zavaznutí tvarové opracování (zaškrabání) - po vytvrzení uzpůsobení povrchu tmelemé partie okolní povrchové strukturu (vzruy, sekáním, případně broušením).

Navržené materiály a technologie

Tmel, na namáhané části:

Minerální tmel na cementové bázi probarvený ve hmotě světlými alikalím odolnými pigmenty s modifikující přísadou akrylátového kopolyméru a syntetického pucolánu.

Pojivo: bílý portlandský cement CEM I 52,5 R /Holcim/
 Plnivo: křemičité slévařenské písky /Sklopisek Střelec/
 mikromletý křemičitý písek ST 2 /Sklopisek Střelec/

Světlostálé alkáliim odolné pigmenty:

Černé: černá BP 310, černá B 610 /Precolor/
 Žluté: železitá žlutá Y 710 /Precolor/

Oranžové: Bayferrox 960 /Lanxess Deutschland GmbH/

Modifikující přísady:

VINAPAS® 5010 N /Wacker Polymers/

Kopolymerová pryskyřice vinyl acrylátu a ethylenu ve formě dispergovatelného prášku.

Metakolin N META 4 /Sedlecký kaolin a.s./

Metakaolin je pucolán vyrobený vypálením kaolinů, kaolinitických jíltů apod. v teplotním rozmezí cca 600–900°C. Pucolány jsou křemičité nebo hlinitokřemičité materiály, které mají velmi malé pojivivé vlastnosti, které získávají po reakci s Ca(OH)₂ za přítomnosti vlhkosti.

Penetrace povrchu:

Axilat™ 2802A /Hexion/

Vodná disperze styren-akrylátového kopolymeru - 3 % roztok.

Temel na nenamáhané části:

Spárování: maltové pojivo na bázi hydraulického vápna.

Technický a technologický postup

Na důkladně navlhčený čistý povrch nanášení tmelu do cca 1,5 cm tloušťky nanášky (v případě tloušťky nanášky větší než cca 1,5 cm bylo postupováno po vrstvách) - po zavadnutí tvarové opracování (zaškrabání).

Použité materiály

Penetrace styčných ploch: Axilat™ 2802A /Hexion/
 Vodná disperze styren-akrylátového kopolymeru - 2 % roztok.

Pojivo: HYDRADUR NHL 5 / CEMENT A LIMESTONE OTTERBEINGMBH & CO. KG, Německo/
 HYDRADUR® NHL 5 je dle EN 459-1 ptiroženě hydraulické vápno. Vyrábí se pálením a hašením speciálně vybraného mušlového vápence. Vznik pevnosti HYDRADUR® NHL 5 nastává díky karbonataci a hydratáčnímu tvrdnutí.

Plnivo: křemičité slévařenské písky /Sklopisek Střelec/
 mikromletý křemičitý písek ST 2 /Sklopisek Střelec/

Plnivo: sáte prané kopané písky a křemičité slévařenské písky /Sklopisek Střelec/

Světlostálé alkáliim odolné pigmenty: Černé: černá BP 310, černá B 610 /Precolor/

Žluté: železitá žlutá Y 710 /Precolor/

Oranžové: Bayferrox 960 /Lanxess Deutschland GmbH/

4 Barevné řešení

Lokalizace

Tmelené partie.

Navržený technický a technologický postup

Tmelené partie budou lazurně pojednány napodobivou retuší za účelem optického zapojení těchto partií do barevnosti svého okolí.

Navržené materiály a technologie

Pojivo: Axilat™ 2804 /Hexion/

Vodná disperze styren-akrylátového kopolymeru - 2 % roztok.

Světlostálé alkáliim odolné pigmenty:

Černé: černá B 610 /Precolor/

Bílé: rutilitanová běloba /Deffner & Johann/

Žluté: železitá žlutá Y 710 /Precolor/

Oranžové: Bayferrox 960 /Lanxess Deutschland GmbH/

5 Hydrofobizace

Lokalizace / název

Ošetření exponovaných míst.

Navržený technický a technologický postup

Aplikace vodoodpudivého prostředku pomocí stříčky a štětce.

Navržené materiály a technologie

REPESIL /Stacherna/

Roztok siloxanů ve směsi rozpouštědel k dosažení vodoodpudivosti svých minerálních stavebních materiálů. Po aplikaci na podklad reaguje s vlhkostí a vytváří pevný nelepivý polysiloxan, který má hydrofobní účinky.

8. Použitá literatura

Odborné práce

BcA. Daniel Bartoš: „Schodiště s podestou před hl. oltářem KNPM Jevíčko, ve Svitavách dne 9. 6. 2020“.

9. Přílohy

Obrazová příloha

Odhadní rozpočet restaurátorských prací

Šest kamenných stupňů s podestami bočních oltářů kostela Nanebevzetí Panny Marie v Jevíčku

Objednatel

Římskokatolická farnost Jevíčko

Komenského nám. 165

569 43 Jevíčko

Svitavy 17. 9. 2020

ODHADNÍ ROZPOČET RESTAURÁTORSKÝCH PRACÍ

na akci:

**Šest kamenných stupňů s podestami bočních oltářů
kostela Nanebevzetí Panny Marie v Jevíčku**



Popis díla

Stupně s podestami jsou součástí bočních oltářů a jsou sestaveny ze tří pískovcových schodů. Nástupnice schodů jsou profilované. Plochy postupnic byly kamenicky opracovány (zdrsněny), nyní jsou v předních částech vlivem ošlapání spíše hladké. Plochy podest tvoří stejná dlažba jako v lodi kostela.

Koncepce restaurátorského zásahu

Záměrem je památku nejprve šetrně očistit od druhotných depozitů, nevhodných či dožilých vysrávek a konsolidovat její dochovaný povrch. Následně v minimální míře, to znamená bez překrytí originálního povrchu, doplnit (vytmelit) poškozené a degradované partie. Na závěr pak lokálně barevně zapojit tyto doplněné (tmelené) partie do celku a celé dílo finálně nakonzervovat.

Podklady pro vypracování:

1. BcA. Daniel Bartoš, *Restaurátorský průzkum a návrh restaurování: Šest stupňů s podestami bočních oltářů kostela Nanebevzetí Panny Marie v Jevíčku*, 29. 8. 2020.

Cena restaurátorských prací

Restaurátorský zásah, rozepsaný podle jednotlivých etap prací v položkovém rozpočtu

Celkem bez DPH	210 000,00 Kč
Snížená sazba DPH 15%	31 500,00 Kč
Zaokrouhlení	
Celkem s DPH	241 500,00 Kč

Cena se sníženou sazbou DPH platnou v daném roce.

Zpracoval:

BcA. DANIEL BARTOŠ
Svitavská 26, 568 02 Svítavy
IČ: 651 90 629
tel.: 604 268 195
e-mail: daniel.bartos@svi.cz

Odhadní rozpočet restaurátorských prací

Šest kamenných stupňů s podestami bočních oltářů kostela Nanebevzetí Panny Marie v Jevíčku

POLOŽKOVÝ ROZPOČET

č.	Položka	MJ	mn.	Cena / MJ bez DPH	Cena bez DPH	DPH	Cena s DPH
	Popis						
1	Očištění povrchu	ks	1,0	84 650,00	84 650,00	12 697,50	97 347,50
	Snímání druhotných nevhodných krycích nátěrů, maltových vrstev a tmelů.						
2	Konsolidace	ks	1,0	46 800,00	46 800,00	7 020,00	53 820,00
	Lokální strukturální zpevnění kamene prostředky na bázi esterů kyseliny křemičité.						
3	Tmelení	ks	1,0	55 250,00	55 250,00	8 287,50	63 537,50
	Vytmelení poškozených partií minerální maltou, barevností a strukturou odpovídající okolnímu materiálu.						
4	Barevná retuš	ks	1,0	11 200,00	11 200,00	1 680,00	12 880,00
	Lokální lazurní barevná retuš tmelených partií.						
5	Konzervace	ks	1,0	9 200,00	9 200,00	1 380,00	10 580,00
	Hydrofobizace: celého povrchu.						
6	Restaurátorská dokumentace	ks	1,0	2 900,00	2 900,00	435,00	3 335,00
	Dokumentace zásahu včetně fotodokumentace - tisk 2 pare						
	<i>součet</i>				210 000,00	31 500,00	241 500,00
	Celkem bez DPH						210 000,00 Kč
	Základní sazba DPH 21%						0,00 Kč
	Snížená sazba DPH 15%						31 500,00 Kč
	Zaokrouhlení						
	Celkem s DPH						241 500,00 Kč

Zpracoval:

BcA. DANIEL BARTOŠ
 Svitavská 26, 568 02 Svitavy
 IČ: 651 90 629
 tel: 604 268 195
 e-mail: daniel.bartos@svi.cz

MĚSTSKÝ ÚŘAD MORAVSKÁ TŘEBOVÁ

odbor výstavby a územního plánování

nám. T. G. Masaryka č. o. 29
571 01 Moravská Třebová

Váš dopis zn.:

Ze dne:

Naše značka: MUMT 31662/2020/OVUP6-411.1

Spisová značka: S MUMT 25010/2020

Vyřizuje: Blanka Žouželková

Tel.: 461 353 020

Fax: 461 353 074

E-mail: bzouzelkova@mtrebova.cz

Vypraveno dne: 26. 10. 2020

Datum vyhotovení: 26. 10. 2020

Adresát:

Římskokatolická farnost Jevíčko
Komenského náměstí 165
569 43 Jevíčko

Účastník řízení:

Římskokatolická farnost Jevíčko, IČ 46452273,
Komenského náměstí 165, 569 43 Jevíčko

Výroková část:

ROZHODNUTÍ

Městský úřad v Moravské Třebové, odbor výstavby a územního plánování jako příslušný orgán státní památkové péče podle ustanovení § 29 zákona č. 20/1987 Sb., o státní památkové péči, ve znění pozdějších předpisů, k žádosti o vydání závazného stanoviska vydává podle § 14 odst. 1, zákona č. 20/1987 Sb., o státní památkové péči, ve znění pozdějších předpisů a zákona č. 500/2004 Sb., o správním řízení, v platném znění toto:

závazné stanovisko.

V souladu s ustanovením § 14 odst. 3 zákona č. 20/1987 Sb., o státní památkové péči v platném znění (dále jen památkový zákon), je provedení navržených prací spočívajících v:

„restaurování 6 stupňů s podestami bočních oltářů záměru - uměleckořemeslného díla z kamene, v kostele Nanebevzetí Panny Marie, stojícího na pozemku parcelní číslo 2, v Jevíčku, nemovité kulturní památky zapsané v ÚSKP pod rejstříkovým číslem 38134/6-3065, v rozsahu podle záměru restaurování a průzkumu zpracovaného BcA. Danielem Bartošem, Ninou Jindřichovou dne 29. 8. 2020 zahrnujícího tyto práce:

- 1. čištění – mechanické snímání maltových vrstev a tmelů, snímání nátěrů pomocí čistící pasty, dočištění párou a teplou vodou.*
- 2. konsolidaci – pomocí esterů kyseliny křemičité, přilepení odlomených částí pomocí pryskyřice.*
- 3. tmelení – minerálním tmelem s přidáním cementu u namáhaných částí, tmelení spár tmelem pojeným hydraulickým vápnem.*
- 4. barevnou retuš tmelených partií.*

Úřední dny a hodiny:
Pondělí, středa
8:00 – 11:30, 12:30 – 17:00

Bankovní spojení:
Komerční banka Svitavy
1929-591/0100

IČO:
00277037

Telefonní ústředna:
461 353 111

5. hydrofobizaci exponovaných míst,

z hlediska zájmů státní památkové péče přípustné za dodržení následujících podmínek:

- 1) Minimálně deset dní před zahájením prací bude správnímu orgánu písemně oznámen a předložen termín zahájení prací a bude doloženo povolení k restaurování s příslušnou specializací této restaurátorské činnosti (uměleckořemeslná díla z kamene).
- 2) Průběh prací, nová zjištění, návrhy doplňků a změn, míru čištění, tmelení, závěrečné zhodnocení dokončeného díla bude účastník řízení za účasti zhotovitele konzultovat na pravidelných kontrolních dnech se správním orgánem (Městský úřad Moravská Třebová, odbor výstavby a územního plánování za účasti odborného pracovníka Národního památkového ústavu, územní odborné pracoviště v Pardubicích). Zápisy z kontrolních dní budou součástí závěrečné restaurátorské dokumentace.
- 3) Do 30 dnů od dokončení prací bude účastníkem řízení sdělen termín závěrečné kontrolní prohlídky za účasti zhotovitele, vlastníka, správního orgánu a odborné organizace, na které bude předložena restaurátorská zpráva s aktuální fotodokumentací 2 x v písemném a 2 x v elektronickém provedení; ve zprávě bude uveden popis díla, identifikace materiálů, časové zařazení, rozměry, stav dochování, míra druhotných oprav. Dílo bude fotograficky zdokumentováno. Budou uvedeny údaje, které byly o památce zjištěny během restaurování. Součástí zprávy bude doporučený režim údržby.

Odůvodnění:

Městský úřad Moravská Třebová, odbor výstavby a územního plánování, jako příslušný orgán státní památkové péče (dále orgán SPP), obdržel dne žádost o vydání závazného stanoviska ve výše uvedené věci.

Tímto dnem bylo podle § 44 zákona č. 500/2004 Sb. o správním řízení v platném znění, zahájeno správní řízení.

Podle § 14 odst. 6 zákona č. 20/1987 Sb., o státní památkové péči, ve znění pozdějších předpisů, obdržel orgán SPP v této věci písemné vyjádření Národního památkového ústavu, územní odborné pracoviště v Pardubicích č. j. NPÚ-361/69878/2020/Prk.

Odborný dohled zabezpečuje dle ustanovení § 32 odst. 2 písm. g) zákona o státní památkové péči Národní památkový ústav, územní odborné pracoviště v Pardubicích.

V této věci není příslušný rozhodovat stavební úřad podle zvláštního právního předpisu, proto orgán státní památkové péče vydává samostatné rozhodnutí ve správním řízení podle § 44a, zákona o státní památkové péči č. 20/1987 Sb.

Orgán SPP seznámil účastníka řízení s podklady pro vydání rozhodnutí a podle § 36 odst. 3, zákona č. 500/2004 Sb., o správním řízení, v platném znění, mu dal možnost vyjádřit se před vydáním rozhodnutí, účastník řízení se tohoto práva vzdal.

Příslušný orgán v průběhu správního řízení posuzoval žádost z hlediska jejího souladu s platnými právními předpisy. Při vyhotovení závazného stanoviska vycházel z těchto shromážděných důkazů:

- z písemného vyjádření Národního památkového ústavu ÚOP Pardubice – doporučuje provést navržené práce za stanovených podmínek, které vyly ve výroku rozhodnutí zohledněny,

- z předložené žádosti včetně předloženého záměru a výsledku provedených průzkumů – zjištění stavu, rozsahu dochování původní povrchové úpravy a souvisejících částí děl,
- z metodické publikace NPÚ svazek 27, Předprojektová příprava a projektová dokumentace v procesu péče o stavební památky.

S ohledem na současný stupeň poznání historického vývoje se jedná o pozdně barokní kostel Panny Marie v Jevíčku. Byl postaven na místě staršího kostela v l. 1762-66 podle plánů architekta Pavla Marty. Až do r. 1785 sloužil jako klášterní kostel augustiniánů. Boční oltáře Křtu sv. Augustina, sv. Mikuláše Toletinského, sv. Kříže a P. Marie Lurdské pocházejí patrně z 1. pol. 60. let 18. století. Jsou prací stolařské dílny u sv. Tomáše v Brně, kterou řídil bratr laik Bernard Stettner, autorem sochařské výzdoby by měl být Jakub Scherz, na výzdobě kostela pracoval v té době také pozlaccovač Ondřej Bleyberger. Další dva oltáře sv. Rodiny a Nanebevzetí P. Marie umístěné pod kůrem vznikly na konci 18. století a byly sestaveny ze zrušené kaple sv. Trojice a bývalého farního kostela. Stupně jsou nedílnou součástí pozdně barokních a rokokových bočních oltářů s bohatou a kvalitní sochařskou a architektonickou výzdobou. Jsou dokladem uměleckořemeslné dovednosti kameníků z období baroka v této oblasti a představují významnou součást dobového vybavení interiéru kostela.

Po zjištění všech známých skutečností a zhodnocení všech shromážděných důkazů došel správní orgán k následujícímu závěru.

Práce citované ve výroku jsou přípustné, protože byly splněny všechny zákonné předpoklady pro restaurování uměleckořemeslného díla.

Podmínky uvedené ve výroku tohoto rozhodnutí stanovil orgán SPP podle § 14 odst. 3 zákona č. 20/1987 Sb., o státní památkové péči, ve znění pozdějších předpisů:

Podmínka 1 a část podmínky 3 byla stanovena podle § 9 odst. 5 vyhlášky č. 66/1988 Sb., v platném znění. Aby mohly být kontrolovány povolené práce, je nutné, aby byl orgán státní památkové péče informován o zahájení a ukončení jejich provádění a mohl tak být naplněn účel zákona o státní památkové péči, kterým je zachování a ochrana kulturní památky

Podmínka 2 jednotlivé fáze a zjištěné skutečnosti je nutné průběžně konzultovat s pracovníkem Národního památkového ústavu, jak z hlediska metodického přístupu, tak pro dokumentaci maximálního množství informací, aby nedošlo k nevratným ztrátám vypovídacích schopností této kulturní památky. Každý jednotlivý postup je třeba řešit individuálně – příprava musí být řešena v těsné spolupráci s památkářem, popř. s technologem (viz. Metodické publikace různých částí, součástí, interiérů kulturních památek.). Jedná se o základní princip památkové ochrany – zachování kulturní památky.

Část podmínky 3 byla stanovena na základě § 10 odst. 4 písm. a – h) vyhlášky č. 66/1988 Sb., v platném znění.

Vzhledem k výše uvedeným skutečnostem rozhodl správní orgán tak, jak je uvedeno ve výroku tohoto závazného stanoviska.

Poučení o odvolání:

Proti tomuto rozhodnutí je možné podat odvolání do 15 dnů od jeho doručení, ke Krajskému úřadu Pardubického kraje, podáním učiněným u Městského úřadu v Moravské Třebové, odboru výstavby a územního plánování. Odvolání má odkladný účinek.

Podle § 82 odst. 1 správního řádu se lze odvolat proti výrokové části rozhodnutí či jednotlivým výrokům. Odvolání proti odůvodnění rozhodnutí je nepřípustné.

Podle § 82 odst. 2 správního řádu musí být z odvolání patrné, kdo je činí a které věci se týká. Odvolání se podává s potřebným počtem stejnopisů tak, aby jeden stejnopis zůstal správnímu orgánu a aby každý účastník řízení dostal jeden stejnopis.

„OTISK ÚŘEDNÍHO RAZÍTKA“

Bc. Blanka Žouželková - oprávněná úřední osoba
(dle §15, odst. 2, zák. č. 500/2004 Sb. v platném znění)
odbor výstavby a územního plánování
Městského úřadu Moravská Třebová

Na vědomí:

Národní památkový ústav, územní odborné pracoviště Pardubice
Město Jevíčko, Palackého náměstí 1

Úřední dny a hodiny:
Pondělí, středa
8:00 – 11:30, 12:30 – 17:00

Bankovní spojení:
Komerční banka Svitavy
1929-591/0100

IČO:
00277037

Telefonní ústředna:
461 353 111

Identifikace objektu (název, č.p., parc. č.):

Sýpka – ulice K. H. Borovského, st. parc. č. 256/1, k. ú. Jevíčko-předměstí

Významná KP – dvoupatrová barokní kamenná sýpka, která byla součástí panského dvora náležejícího k renesančnímu zámku. V letech 1813 – 1814 byla hlavní vojenskou nemocnicí na severozápadní Moravě pro raněné vojáky po „Bitvě národů u Lipska“.

Rejstříkové číslo kulturní památky: **103718**

Vlastník: **Město Jevíčko**

Připravenost akce z hlediska zákona č. 20/1987 Sb., o státní památkové péči, v platném znění:¹³
Č.j. **S MUMT 29313/2020**

Připravenost akce z hlediska zákona č. 183/2006 Sb., o územním plánování a stavebním řádu (stavební zákon), v platném znění:²⁷

Nepožaduje se. Před vlastní realizací bude požádáno o souhlas s provedením ohlášeného stavebního záměru na OVÚP MěÚ Jevíčko.

Zahájení obnovy v roce: **2021**. Předpokládané dokončení obnovy v roce: **2021**.

Stručná charakteristika obnovy: **Chemické ošetření dřevěných prvků konstrukcí objektu.**

Hlavní práce na obnově v r. 2021: **V objektu sýpky byla identifikována dřevomorka domácí v kombinaci s červotočem, proto je nutné provést chemické ošetření všech dřevěných prvků nosných i nenosných konstrukcí objektu přípravkem Bochemit Plus I. Tento přípravek s likvidačním účinkem bude aplikován ve dvou vrstvách. Viz příloha: biologický posudek INRECO – Ing. Rohlíček s fotodokumentací.**

Celkové náklady na obnovu v roce 2021 (tis. Kč) včetně DPH: **138**.

Z toho **náklady v roce 2021 na práce, zabezpečující uchování souhrnné památkové hodnoty kulturní památky** (dle odst. 8. části I. Zásad v tis. Kč) včetně DPH:¹⁴ **138**.

Z toho potřeba státní podpory (dle odst. 7. části II. Zásad) v roce 2021 (tis. Kč) včetně DPH: **69**.

Doložte fotografii současného stavu památky a jejích částí, na nichž mají být v roce 2021 prováděny stavební práce.

¹³ Uved'te datum a č.j. vydání závazného stanoviska obecního úřadu obce s rozšířenou působností, popř. magistrátního úřadu nebo krajského úřadu k obnově kulturní památky, datum a č.j. vydání aktu územně příslušného stavebního úřadu (stavební povolení, sdělení k ohlášení stavebních prací, popř. nařízení o udržovacích nebo zabezpečovacích pracích).

¹⁴ Akce obnovy většího rozsahu (s celkovými ročními náklady 1 mil. Kč a více) je potřeba **doložit propočtem nákladů projektanta anebo stavební firmy (včetně DPH), jinak nebude akce započtena.**



INRECO, s.r.o.
Škroupova 441/9
500 02 Hradec Králové

mobil 775 777 810
e-mail: info@inreco.cz

společnost pro rekonstrukce památek

POSOUZENÍ DŘEVĚNÝCH KONSTRUKCÍ Z HLEDISKA JEJICH NAPADENÍ DŘEVOKAZNÝMI HOUBAMI A HMYZEM



JEVÍČKO, UL. K. H. BOROVSKEHO, PANSKÁ SÝPKA

Zhotovitel : Ing. Petr Rohlíček, INRECO, s.r.o.,
Škroupova 441, 50002 Hradec Králové, IČ 48155586
mobil 775777810, rohlicek@inreco.cz, www.inreco.cz

Objednatel : Město Jevíčko, Palackého nám. 1, 56943 Jevíčko

Stupeň : Odborný posudek dřevěných stropů

Datum : 05 až 09/2020

Počet stran : 19 x A4

Počet příloh : 24 x A4 + 3 x A3

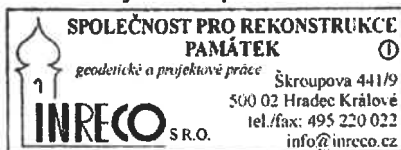

FOTODOKUMENTACE



1. Pohled na sýpku od západu.



2. Pohled od jihu. V popředí přístřešek, který nebyl předmětem průzkumu.



3. Pohled od východu.



4. Deformace střešní roviny a stav krytiny z keramických tašek bobrovek.



5. *Prostor 1. nadzemního podlaží - pohled k severní části.*



6. *Prostor 1. nadzemního podlaží - pohled k severní části.*



7. *Provizorně podepřené havarijní stropní trámy nad 1. NP u západní obvodové zdi.*



8. *Konec stropního trámu nad 1. NP u západní obvodové zdi, silně napadený dřevomorkou (ve zdi) a červotočem.*



9. Spodní část jižního sloupu v 1. NP silně aktivně napadená červotočem.



10. Zhlaví stropního trámu nad 1. NP při východní obv. zdi, silně poškozené dřevomorkou a červotočem



11. Zhlaví stropního trámu nad 1. NP při východní obv. zdi, silně poškozené dřevomorkou a červotočem



12. Zhlaví stropního trámu nad 1. NP při západní obv. zdi, silně poškozené dřevomorkou a červotočem



13. Prostor 2. nadzemního podlaží - pohled k jižní části.



14. Prostor 2. nadzemního podlaží - pohled k severní části



15. Zhlaví stropních trámů nad 2. NP, vysekaná ze zadržení v rámci průzkumu. Pod nimi patné vrstvení omítek z různých stavebních oprav interiéru.



16. Jižní sloup ve 2. NP silně poškozený červotočem. Vpravo detail povrchu sloupu s výletovými otvory



17. Zhlaví stropního trámu nad 2. NP při východní obv. zdi, poškozené dřevomorkou a červotočem



18. Zhlaví stropního trámu nad 2. NP při západní obv. zdi, silně poškozené dřevomorkou a červotočem



19. Zhlaví stropního trámu nad 2. NP při západní obv. zdi, silně poškozené dřevomorkou a červotočem



20. Výrazný průhyb podélného průvlaku způsobený poklesem jižního sloupu



21. Prostor 3. nadzemního podlaží - pohled k jižní části



22. Prostor 3. nadzemního podlaží - pohled k severní části



23. Protézování vazných trámů s plátovými svorníkovými spoji, provedené v rámci opravy krovu a střechy po roce 2010



24. Konstrukce krovu



25. *Konce vazných trámů zazděné do koruny zdiva z nových plných cihel a znovu vysekané ze zazdění v rámci průzkumu*



26. *Detail odsekání zhlaví vazných trámů. Šípkou vyznačena poloha zcela zazděné pozednice, instalované pod vaznými trámy*

27. Napojení vyměněných a ponechaných částí vazných trámů krovu nad podélných průvlakem



28. Zatékání dešťové vody netěsným oplechováním u jižního štítu



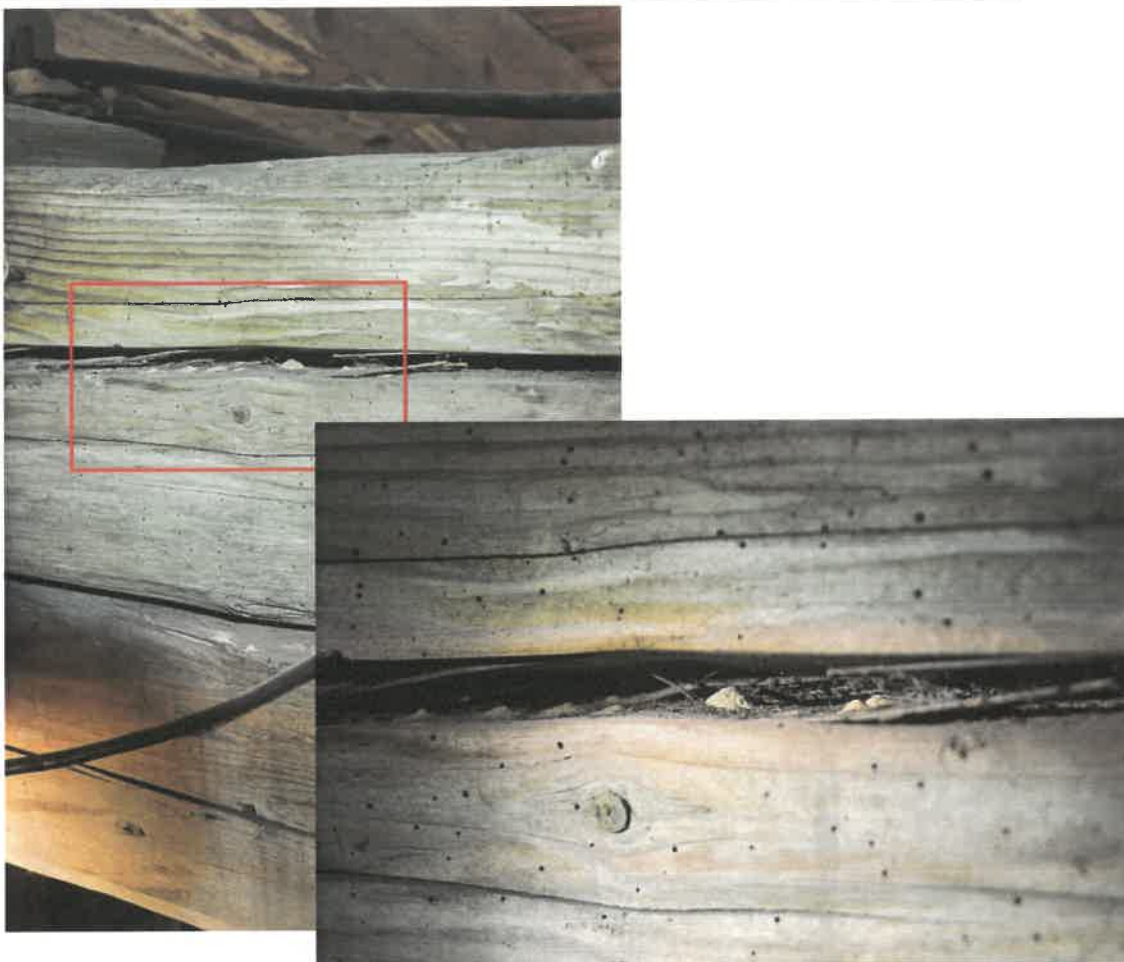

29. Hromádky pozerků ve výsušné trhlíně stropního trámu - průkaz aktivity červotoče



30. Nález dubového trámku , plně zazděného za krajním stropním trámem do jižní obvodové zdi. Patrně se jedná o dřevěnou zední kleštinu







31. Chybějící zajišťovací kolký čepů pásků v plných vazbách krovu. Čep je částečně uvolněný



32. Nový pásek s čepovým spojem s vaznicí, nezajištěným kolkem. Nebezpečí uvolnění spoje a pádu pásku do prostoru 3. NP

Vysvětlivky

	Označení oblasti napadené biotickými škůdci s předpokladem výměny dřeva za nové
	Označení oblasti napadené biotickými škůdci s předpokladem ponechání dřeva na místě
	Označení oblasti aktuálního zatékání vody do stavebních konstrukcí
	Označení oblastí dřívějšího zatékání vody do stavebních konstrukcí
Ha	Hambálek
Kl	Kleština
Kr	Krokev
Ná	Námětek
Pá	Pásek
Pr	Průvlak
Se	Sedlo
Sl	Sloupek
ST	Stropní trám
Va	Střední vaznice
VT	Vazný trám
Vz	Vzpěra
w	Naměřená vlhkost dřeva v %
H	Napadení dřevokaznými houbami
B	Napadení dřevokazným hmyzem
BA	Prokazatelně aktivní napadení dřevokazným hmyzem
2	Stupeň intenzity napadení (od 1 do 10) Intenzita 1 až 3 - poškození do 10 mm od povrchu dřeva Intenzita 4 až 6 - poškození do 1/3 plochy profilu trámu Intenzita 7 až 10 - poškození nad 1/3 plochy profilu trámu
Če	Některý druh hmyzu z čeledi červotočovití (Anobiidae)
Lig	Některý druh dřevokazné ligninovorní houby
Cel	Některý druh dřevokazné celulózovorní houby
Dř	Dřevomorka domácí (Serpula lacrymans)
X	Výměna celého napadeného trámu
X[Výměna napadené části trámu (délka v metrech nebo od šipky) - jedná se o minimální čistou délku trámu (u zazděných zhlaví o délku od líce zdiva k místu odříznutí) bez započtení délky, potřebné k vytvoření styku nové a ponechané části.
MW	Sterilizace napadené části trámu MW ohřevem.
IF	Infúze biocidního gelu XILIC do napadené části trámu.
!	Bezprostřední nebezpečí havárie konstrukční části
→ ?	Pravděpodobné pokračování napadení dřeva v zakryté části konstrukce
HB?,X?	Pravděpodobné napadení dřeva v nepřístupných místech dlouhodobého zatékání s pravděpodobnou nutností výměny poškozených (částí) trámů

Jevíčko, Panská sýpka, parcela č. st. 256/9 * Legenda
 Biologický průzkum dřevěných konstrukcí
 Vypracoval : Ing. Petr Rohlíček, INRECO, s.r.o. * 05/2020

PŘEDBĚŽNÁ CENOVÁ KALKULACE

Výkon: Chemické ošetření všech dřevěných prvků konstrukcí objektu

Objekt: Bývalá panská Sýpka Jevíčko
kulturní památka rejst. č. ÚSKP 103718 - sýpka



DODAVATEL:

Thermo Sanace, s.r.o.
Chamrádova 475/23
718 00 Ostrava - Kunčičky

Číslo cenové nabídky: CN_TS_202018_CH

Nabídku vystavil: Ing. Hynek Kundera

IČ: 28622201

Datum vystavení: 02.10.2020 v Brně

DIČ: CZ28622201

Datum platnosti: 30.10.2021

tel.: +420 541 149 190

číslo účtu: 5025002451/5500

email.: info@thermosanace.eu

banka: Raiffeisenbank

web: www.thermosanace.cz

IBAN:

SWIFT:

OBJEDNATEL:

Jméno, příjm. Mgr. Miroslav Šafář
místostarosta - Město Jevíčko

Ulice, čp: Palackého nám. 1

Telefon: +420 734 536 216

Město: Jevíčko

E-mail: mistostarosta@jevicko.cz

PSČ: 569 43

IČO:

Stát: ČR

DIČ:

Položky:	Cena za MJ bez	MJ	ks	Cena za položky bez DPH [Kč]
Ošetření všech dřevěných prvků nosných i nenosných konstrukcí objektu				113 700

Pozn: Bochemit Plus I - s likvidačním účinkem; bezbarvý; postřik ve dvou vrstvách

Celkem bez DPH 113 700 Kč

Hodnota DPH 23 877 Kč

Celkem s DPH 21% 137 577 Kč

Thermo Sanace s.r.o. ⓘ
Chamrádova 475/23
718 00 Ostrava - Kunčičky
Hynek Kundera

Ing. Hynek Kundera
Realizační technik

Identifikace objektu (název, č.p., parc. č.):

Sýpka – ulice K. H. Borovského, st. parc. č. 256/1, k. ú. Jevíčko-předměstí

Významná KP – dvoupatrová barokní kamenná sýpka, která byla součástí panského dvora náležejícího k renesančnímu zámku. V letech 1813 – 1814 byla hlavní vojenskou nemocnicí na severozápadní Moravě pro raněné vojáky po „Bitvě národů u Lipska“.

Rejstříkové číslo kulturní památky: **103718**

Vlastník: **Město Jevíčko**

Přípravenost akce z hlediska zákona č. 20/1987 Sb., o státní památkové péči, v platném znění:¹⁵
Č.j. S MUMT 33209/2018 ze dne 20. 12. 2018

Přípravenost akce z hlediska zákona č. 183/2006 Sb., o územním plánování a stavebním řádu (stavební zákon), v platném znění:²⁷

Nepožaduje se. Před vlastní realizací bude požádáno o souhlas s provedením ohlášeného stavebního záměru na OVÚP MěÚ Jevíčko.

Zahájení obnovy v roce: **2021**. Předpokládané dokončení obnovy v roce: **2021**.

Stručná charakteristika obnovy: **Zajištění statiky nosných trámů a podlahy.**

Hlavní práce na obnově v r. 2021: **Vzhledem k poškození dřevěných prvků hnilobou, zejména v uložení zhlaví stropnic, a k napadení sloupů dřevokazným hmyzem je doporučeno konstrukci jednotlivých pater rozebrat, napadené trámy v části nebo celé nahradit novými, zajistit funkční uložení stropnic a průvlaků na obvodové zdivo, tak aby nedocházelo v budoucnu k opětovnému napadení zhlaví. Celou sanovanou konstrukci následně opatřit ochranným nátěrem proti biotickým škůdcům a nátěr pravidelně obnovovat. Viz příloha: Stavebně technický a statický posudek Ing. Lubomíra Šmerala.**

Celkové náklady na obnovu v roce 2021 (tis. Kč) včetně DPH: **4 669**.

Z toho náklady v roce 2021 na práce, zabezpečující uchování souhrnné památkové hodnoty kulturní památky (dle odst. 8. části I. Zásad v tis. Kč) včetně DPH:¹⁶ **4 669**.

Z toho potřeba státní podpory (dle odst. 7. části II. Zásad) v roce 2021 (tis. Kč) včetně DPH: **2 335**.

Doložte fotografii současného stavu památky a jejích částí, na nichž mají být v roce 2021 prováděny stavební práce.

¹⁵ Uveďte datum a č.j. vydání závazného stanoviska obecního úřadu obce s rozšířenou působností, popř. magistrátního úřadu nebo krajského úřadu k obnově kulturní památky, datum a č.j. vydání aktu územně příslušného stavebního úřadu (stavební povolení, sdělení k ohlášení stavebních prací, popř. nařízení o udržovacích nebo zabezpečovacích pracích).

¹⁶ Akce obnovy většího rozsahu (s celkovými ročními náklady 1 mil. Kč a více) je potřeba **doložit propočtem nákladů projektanta anebo stavební firmy (včetně DPH), jinak nebude akce započtena.**



TESLICE CZ s.r.o., Jiráskova 701, 755 01 Vsetín
Zapsaná v OR KS v Ostravě, odd. C, vložka 29370

tel./fax: 571 420 787
e-mail: teslice@teslice.cz
www: <http://www.teslice.cz>

CENOVÁ NABÍDKA

Název akce: Sýpka, Jevíčko

REKAPITULACE:

Celkem bez DPH:		3 858 591
DPH:	21%	810 304
Celkem vč. DPH:		4 668 895

POLOŽKOVÝ ROZPOČET:

Tesařské práce

p.č.	popis položky	MJ	množství	cena/MJ	celkem
1	Vyřezání, dod.+mont.stropních trámů, sloupů a průvlaků, provedení původních tesařských spojů	m3	28	38 600,00	1 080 800,00
2	Otesání řeziva	m	410	680,00	278 800,00
3	Spojovací prostředky	m3	23	1 150,00	26 450,00
4	Demontáž fošnové podlahy, 25-50% pro zpětnou montáž	m2	720	160,00	115 200,00
5	Montáž fošnové podlahy	m2	720	460,00	331 200,00
6	Dodávka materiálu - fošny tl. 35-40mm	m3	22	14 200,00	312 400,00
7	Očištění původních trámů a podlahových fošen	m2	728	110,00	80 080,00
8	Vysekání a zazdění kapes při výměně stropních trámů	kus	104	1 420,00	147 680,00
9	Přesun hmot, doprava materiálu	%	10	23 726,10	237 261,00
Celkem bez DPH:					2 609 871

Ostatní práce

p.č.	popis položky	MJ	množství	cena/MJ	celkem
10	Impregnace, nátěr olejový 2x	m2	2398	240,00	575 520,00
11	Pomocné lešení	m2	360	220,00	79 200,00
12	Podepření konstrukce při výměně poškozených prvků	m	120	1 450,00	174 000,00
13	Založení patek pro středové sloupy	kus	4	14 500,00	58 000,00
14	Statické zajištění obvodových zdi	m	120	2 100,00	252 000,00
15	Režie, jeřáb, zařízení staveniště	soub	1	110 000,00	110 000,00
Celkem bez DPH:					1 248 720

PROJEKČNÍ A KONSTRUKČNÍ KANCELÁŘ

www.systatika.cz

Objednatel: **TESLICE CZ s.r.o., Jiráskova 701, 755 01 Vsetín**

Místo: **Katastrální území Jevíčko-předměstí, parcela č. 256/9**

BÝVALÁ SÝPKA JEVÍČKO

STAVEBNĚ TECHNICKÝ A STATICKÝ POSUDEK



Kopie č.:

Zodpovědný projektant: Ing. Lubomír Šmeral

Vypracoval:

Ing. Lubomír Šmeral

Zakázkové číslo: 1834

Datum zahájení: září 2018

Obsah

ÚVODNÍ INFORMACE.....	3
PODKLADY	3
LITERATURA	3
SITUACE	4
POPIS STÁVAJÍCÍHO STAVU	4
ZÁVĚR, SHRNUÍ	4
FOTOGALERIE	5

Úvodní informace

Předmětem řešení je objekt bývalé barokní sýpky na ulici K.H. Borovského v Jevíčku. Jedná se o zděnou budovu se třemi nadzemními podlažími o půdorysném rozměru cca 30x12m. Sýpka má zrekonstruovanou fasádu a střešní krytinu. Jednotlivé podlaží sýpky tvoří dřevěný trémový strop s pochůzným prkenným záklopem.



Podklady

1. Místní šetření za účasti p. Šrámka, fy TESLICE CZ, Vsetín

Literatura

1. ČSN EN 1990 Zásady navrhování konstrukcí
2. ČSN EN 1991-1-1 Zatížení konstrukcí-Část 1-1: Obecná zatížení
3. ČSN EN 1996-1-1 Navrhování zděných konstrukcí-Část 1-1 Obecná pravidla pro vyztužené a nevyztužené zděné konstrukce
4. ČSN EN 1995-1-1 Navrhování dřevěných konstrukcí-Část 1-1 Obecná pravidla - Společná pravidla a pravidla pro pozemní stavby
5. ČSN EN 1997-1 Navrhování geotechnických konstrukcí - Část 1: Obecná pravidla
6. ČSN ISO 13822 Zásady navrhování konstrukcí - Hodnocení existujících konstrukcí
7. Witzany J. : Poruchy a rekonstrukce zděných budov
8. Dimitrij Pume, František Čermák a kol.: Průzkumy a opravy stavebních konstrukcí

Situace



Popis stávajícího stavu

Účelem prohlídky byl požadavek zástupců města Jevíčka na posouzení stavebně technického stavu dřevěné konstrukce stropu pro zřízení výstavní plochy ve 2.NP za účasti cca 150 osob. Na základě tohoto požadavku byla provedena vizuální prohlídka dřevěných konstrukcí všech podlaží. V 1.NP vzhledem k špatné přístupnosti byla provedena prohlídka pouze částečná. Dřevěné stropy sestávají ze středového průvliaku průřezu cca 25x30cm (šxv) spojitě uloženého na 3ks sloupů s rozstupem cca 6,5-7. Na koncích je průvliak prostě uložen na na obvodovém zdivu. Stropnice o průřezu 22x24cm a rozteči cca 1,2m, jsou prostě uloženy na průvliaku a obvodovém zdivu. Rozpětí polí je cca 5,2m. Na stropnicích je proveden pochůzí dřevěný záklop z prken tl. 35mm.

Touto prohlídkou bylo zjištěno, že dimenze trámů a sloupů je dostatečná pro účely zřízení výstavní plochy. Dále bylo zjištěno, že při rekonstrukci střechy, která proběhla na celém objektu v nedávné době, byly ve 3.NP prováděny výměny stropních trámů, které podepírají konstrukci krovu. Dále byla na některých stropnicích provedena výměna zhlaví v uložení na obvodové zdivo. Tyto provedené opravy nezachovaly tradiční řemeslné zpracování tesařských konstrukcí, vyměněné trámy jsou strojně opracované a hoblované, na výměnu zhlaví jsou necitlivě použity ocelové svorníkové spoje s kovovými podložkami z ocelové pasoviny.

Podpurné sloupy jsou ve většině případů vychýleny ze svislice. V některých místech v uložení zhlaví stropnic bylo zjevné poškození dřevěných prvků hnilobou a na některých prvcích zejména na sloupech bylo patrné napadení dřeva dřevokazným hmyzem. V 1.NP jsou některé stropnice v uložení na obvodové zdivo dodatečně podepřeny.

Závěr, shrnutí

Vizuální prohlídkou konstrukce bylo zjištěno, že v několika případech, zejména v uložení zhlaví stropnic je stupeň napadení natolik zásadní, že **nelze doporučit prostor k veřejnému využití**. Dále doporučuji podrobné zmapování stupně a rozsahu napadení prvků konstrukce biotickými škůdci a následném určení postupu sanace.

V tomto směru doporučuji konstrukci jednotlivých pater rozebrat, napadené trámy v části nebo celé nahradit novými, zajistit funkční uložení stropnic a průvlaků na obvodové zdivo, tak aby nedocházelo v budoucnu k opětovnému napadení zhlaví. Celou sanovanou konstrukci doporučuji opatřit ochranným nátěrem proti biotickým škůdcům a nátěr pravidelně obnovovat.

Vzhledem k zařazení objektu do seznamu kulturních památek dále doporučuji využít k sanaci stropů sýpky odbornou firmu zabývající se opravou památkových objektů, která neznehodnotí původní řemeslné zpracování dřevěných konstrukcí.

Nosné zdivo objektu je bez zjevných vad a poruch.

Fotogalerie



2.NP



propadená podlahy u sloupu ve 2.NP



napadené zhlaví stropnic 1.NP



napadený sloup



napadené zhlaví 2.NP



provedené opravy 3.NP



podepřená stropnice 1.NP



opravené zhlaví 3.NP

MĚSTSKÝ ÚŘAD MORAVSKÁ TŘEBOVÁ

odbor výstavby a územního plánování

nám. T. G. Masaryka č. o. 29
571 01 Moravská Třebová

Váš dopis zn.:

Ze dne:

Naše značka: MUMT 40415/2018/OVUP6-411.1

Spisová značka: S MUMT 33209/2018

Vyřizuje: Žouželková

Tel.: 461 353 020

Fax: 461 353 074

E-mail: bzouzelkova@mtrebova.cz

Žadatel:

Město Jevíčko
Komenského náměstí 125
530 02 Pardubice

Datum vyhotovení: 20. 12. 2018

Městský úřad v Moravské Třebové, odbor výstavby a územního plánování jako příslušný orgán státní památkové péče podle ustanovení § 29 zákona č. 20/1987 Sb., o státní památkové péči, ve znění pozdějších předpisů, k žádosti o vydání závazného stanoviska vydává podle § 14 odst. 1 zákona č. 20/1987 Sb., o státní památkové péči, ve znění pozdějších předpisů a § 149 zákona č. 500/2004 Sb., o správním řízení v platném znění, toto:

závazné stanovisko.

V souladu s ustanovením § 14 odst. 3 zákona č. 20/1987 Sb., o státní památkové péči, ve znění pozdějších předpisů (dále jen památkový zákon), je **příprava obnovy** spočívající v:

- opravě vnitřní dřevěné konstrukce, v rozsahu podle předloženého stavebně technického ho a statického posudku zpracovaného Ing. Lubomírem Šmeralem, zakázkové číslo 1834, datum září 2018 a dokumentace stávajícího stavu zpracované Ing. Jiřím Ženíškem v srpnu 2015,

v interiéru barokní sýpky, na ulici K. H. Borovského, stojící na pozemku parcelní číslo 256/1 v městské památkové zóně v Jevíčku, nemovité kulturní památky zapsané v ÚSKP pod rejstříkovým číslem 103718, z hlediska zájmů státní památkové péče **p ř í p u s t n á z a** **dodržení stanovených podmínek:**

- 1) Žadatel předloží orgánu státní památkové péče prováděcí dokumentaci obnovy, ve které budou v textové a výkresové části zpracovány následující požadavky, se zřetelnou specifikací úprav a zřetelným rozlišením plánovaných zásahů:
 - a) výsledky statického průzkumu – zjistí stabilitu stavby a jejích konstrukčních částí, navrhne opatření při provádění výměn konstrukčních prvků, navrhne opravu patek pod sloupy,
 - b) výsledky průzkumu biologického napadení – zjistí narušení konstrukčních prvků hmyzem, houbami, plísněmi, mechy, lišejníky, navrhne účinná likvidační opatření,

Úřední dny a hodiny:
Pondělí, středa
8:00 – 11:30, 12:30 – 17:00

Bankovní spojení:
Komerční banka Svitavy
1929-591/0100

IČO:
00277037

Telefonní ústředna:
461/353111

- c) výsledky materiálového průzkumu – určí druh použitých materiálů a navrhne kompatibilní doplňky, preventivní způsob ošetření, řemeslné zpracování,
- d) výsledky průzkumu druhotných vad dřeva, které snižují jeho pevnost – určí druh a rozsah poškození, navrhne kompatibilní doplňky, preventivní způsob ošetření, řemeslné zpracování,
- e) výsledky průzkumu barevnosti – zjistí původní stav a navrhne způsob barevného řešení (patiny) nově doplňovaných konstrukčních prvků,
- f) veškeré řemeslné detaily (použité tesařské spoje) budou řešeny ve větších měřítcích,

Odůvodnění:

Městský úřad Moravská Třebová, odbor výstavby a územního plánování, jako příslušný orgán státní památkové péče (dále jen orgán SPP), obdržel žádost o vydání závazného stanoviska ve výše uvedené věci.

Podle § 14 odst. 6 zákona č. 20/1987 Sb., o státní památkové péči, ve znění pozdějších předpisů, obdržel orgán SPP v této věci vyjádření Národního památkového ústavu, územní odborné pracoviště v Pardubicích.

Odborný dohled zabezpečuje dle ustanovení § 32 odst. 2 písm. g) památkového zákona Národní památkový ústav, územní odborné pracoviště v Pardubicích.

Příslušný orgán v průběhu správního řízení posuzoval žádost z hlediska jejího souladu s platnými právními předpisy. Při vyhotovení závazného stanoviska vycházel z těchto shromážděných důkazů:

- písemného vyjádření Národního památkového ústavu, ÚOP Pardubice – souhlasí s navrženými pracemi za dodržení stanovených podmínek,
- předložené žádosti včetně technického a statického posouzení a dokumentace stávajícího stavu,
- metodické publikace „Předprojektová příprava a projektová dokumentace v procesu péče o stavební památky“, odborné metodické publikace svazek 27, vydal NPÚ ÚP Praha – str. 21 Základní podmínkou kvalifikovaného projektu obnovy a kvalitních stavebních zásahů je důkladná znalost stavebně-technického stavu díla. Na jeho základě se stanovují zásahy napravující případná poškození i eventuální další zásahy prodlužující životnost stavby. Ke zjištění stavebně-technického stavu slouží především základní stavebně-technický průzkum i další specializované průzkumy (například statiky objektu, napadení dřevokazným hmyzem, houbami a další). Významné je i poznání dlouhodobého vlivu prostředí, v němž se stavba nachází, které má vliv na její životnost a nezřídka vyžaduje i specifické zásahy a opatření; str. 37. materiálový průzkum historických materiálů zahrnuje všechny dostupné přírodovědecké postupy, kterými se zkoumá chemické nebo fázové složení materiálu, jeho fyzikální vlastnosti, struktura, barevnost, stupeň poškození. Aby byly výsledky analýz použitelným podkladem pro památkáře, projektanty i stavebníka, je nutná jejich odborná, cílená a srozumitelná interpretace. Ta je možná jen za předpokladu, že specialisté na průzkumy historických materiálů znají kromě vlastních analytických metod zkoumání materiálů také složení a vlastnosti tradičních materiálů a konstrukčních řešení, historické výrobní i řemeslné technologie či umělecké a uměleckořemeslné postupy charakteristické pro dané časové a slohové zařazení.

Po zhodnocení všech shromážděných důkazů došel orgán státní památkové péče k následujícím závěrům.

Úřední dny a hodiny:
Pondělí, středa
8:00 – 11:30, 12:30 – 17:00

Bankovní spojení:
Komerční banka Svitavy
1929-591/0100

IČO:
00277037

Telefonní ústředna:
461/353111

S ohledem na současný stupeň poznání historického vývoje se jedná o objekt dvoupatrové kamenné sýpky panského dvora. Je to monobloková stavba se sedlovou střechou. Krov je sedlový krokevní, typ stojatá stolice se šikmými vzpěrami a pásky. Jedná se o jediný dochovaný hospodářský objekt dokládající existenci a uspořádání panského dvora v 18. století v této oblasti. Základní hodnotou této stavební památky je vypovídací schopnost dochovaného celku, i jednotlivých detailů, o původní podobě památky v jednotlivých stavebních etapách.

Podmínky uvedené ve výroku tohoto závazného stanoviska stanovil orgán SPP podle § 14 odst. 3 zákona č. 20/1987 Sb., o státní památkové péči, ve znění pozdějších předpisů a podle § 9 odst. 4 vyhlášky č. 66/1988 Sb.

Vzhledem k tomu, že se jedná o architekturu vysoké řemeslné úrovně, je zcela nutné pro zachování těchto hodnot věnovat náležitou pozornost právě předprojektové přípravě a průzkumným pracím a zabránit tak případným ztrátám architektonických hodnot této kulturní památky.

Údaje o složení a vlastnostech materiálů jsou při obnově stavebních památek cenným podkladem zejména pro:

- zjištění aktuálního stavu historického objektu nebo konstrukce, například rozsahu zachovaných autentických materiálů, konstrukcí, stavu umělecké výzdoby,
- zjištění původního (staršího) stavu historického objektu nebo konstrukce a z toho plynoucího odvození použitých technologických postupů, použitých materiálů, charakteru a barevnosti povrchových úprav,
- zjištění příčin poškození objektu, konstrukce nebo jejich části,
- návrh vhodného technického a technologického řešení obnovy,
- výběr nebo návrh kompatibilních materiálů pro konzervaci, doplňování, nebo náhradu materiálu nebo konstrukce, které musí vycházet ze složení a vlastností původních materiálů a konstrukcí a navíc respektovat charakter prostředí, do kterého jsou navrhovány.

Provedením navrženého záměru za dodržení stanovených podmínek bude nejprve zjištěn stav věci a teprve poté bude stanoven definitivní postup, bude v maximální možné míře zachována autenticita této kulturní památky, její charakter a vzhled. Realizace prací povede ke zlepšení technického stavu kulturní památky a k uchování její fyzické podstaty. Vzhledem k výše uvedeným skutečnostem rozhodl orgán SPP tak, jak je uvedeno ve výroku tohoto závazného stanoviska

Poučení o odvolání:

Proti tomuto závaznému stanovisku není možné odvolání. Odvolání je možné až proti případnému rozhodnutí příslušného stavebního úřadu.

Bc. Blanka Žouželková - oprávněná úřední osoba

(dle §15, odst. 2, zák. č. 500/2004 Sb. v platném znění)

odbor výstavby a územního plánování

Městského úřadu Moravská Třebová

Na vědomí:

1. Národní památkový ústav, územní odborné pracoviště v Pardubicích
2. Městský úřad Jevíčko, odbor výstavby a územního plánování

Úřední dny a hodiny:
Pondělí, středa
8:00 – 11:30, 12:30 – 17:00

Bankovní spojení:
Komerční banka Svitavy
1929-591/0100

IČO:
00277037

Telefonní ústředna:
461/353111

VII. Odhad skutečné (ideální) potřeby finančních prostředků

Upřesněte odhad provedený v Anketním dotazníku pro rok 2020, příp. 2019

Skutečná (ideální) potřeba finančních prostředků na provedení celkové obnovy všech kulturních památek v MPR nebo MPZ

Potřeba celkem **10 382** tis. Kč

Odhad finančních prostředků, potřebných každoročně na základní údržbu kulturních památek v MPR nebo v MPZ

Potřeba za rok **2 000** tis. Kč

Údaje uveďte bez ohledu na možnosti veřejných rozpočtů (jedná se o zjištění ideální potřeby) a bez ohledu na časový postup realizace obnovy

Komentář:

Přes každoroční systematické investování do oprav a udržování kulturních památek se na území MPZ Jevíčko stále nachází objekty, jejichž stav nelze považovat za uspokojivý a stabilizovaný (např. stav některých úseků městských hradeb, městská věž, sýpka aj.). Důležité je také zmínit, že na zlepšení stavu MPZ se svojí činností podílejí místní stavební firmy, které tak získávají práci v problémovém regionu. Díky realizaci programu regenerace se posiluje povědomí veřejnosti a její sounáležitost s městem. Je třeba nadále systematicky provádět údržbu, aby památkové objekty, které jsou kulturním dědictvím, nechátraly.

VIII. Finanční účast obce na obnově památkových objektů v roce 2020

Finanční prostředky vynaložené v roce 2020 z rozpočtu obce na obnovu památek

na celém území katastru obce **1 851** tis. Kč

na území MPR nebo MPZ **1 748** tis. Kč

Odhad finančních prostředků vynaložených v roce 2020 celkem na obnovu památek

na území MPR nebo MPZ **1 802** tis. Kč

na celém území katastru obce **1 915** tis. Kč

Finanční prostředky vynaložené v roce 2020 na celkovou obnovu infrastruktury a ostatních objektů (mimo památky) v MPR nebo MPZ

z rozpočtu obce **18 700** tis. Kč

z prostředků jiných organizací **14 500** tis. Kč

Komentář:

Z výše uvedených objemů finančních prostředků vynaložených v roce 2020 na obnovu památek a infrastruktury v MPZ i mimo ni je patrné, že město má snahu jak o rozvoj, tak i zachování kulturně-historického dědictví pro příští generace. Akce obnovy mají pozitivní vliv na celkovou upravenost města, zvyšuje se tím turistická atraktivita města a regionu vůbec.

Díky dotaci z Programu regenerace MPR a MPZ a vlastním finančním prostředkům města byla v roce 2020 restaurovaná plastika chlapce s rybou a mísou na kašně, dále byly chemicky ošetřené dřevěné prvky na městské věži a opraveny hradby na parc. č. 64 na Malém náměstí. Další akce obnovy, na které byla použita dotace z PR, se týkaly kostela Nanebevzetí Panny Marie, kde bylo restaurováno schodiště s podestou před hlavním oltářem, všech šest bočních oltářů a dokončeno restaurování barokního mobiliáře sakristie.

Mimo Program regenerace MPR a MPZ byly v roce 2020 provedeny následující akce:

a) *Obnova nátěru dřevěné zvonice na Maříně s biocidním ošetřením – stav před a po:*



b) *Zhotovení pomníku obětem holocaustu*



c) *Obnova Desek desatera na průčelí synagogy:*

V dubnu 2020 v rámci probíhajícího Roku židovské paměti v Jevíčku byl na průčelí synagogy nahrazen nepůvodní teracový kříž s kalichem (z 50. let 20. století) za tradiční hebrejský symbol – Desky desatera. Akce byla financována z odměny 100 000 Kč za vítězství v soutěži o Cenu za nejlepší přípravu a realizaci Programu regenerace MPR a MPZ za rok 2019 v Pardubickém kraji. Pískovcové Desky desatera byly vyrobeny a osazeny firmou Kamenosochařství Hemzal z Konice.

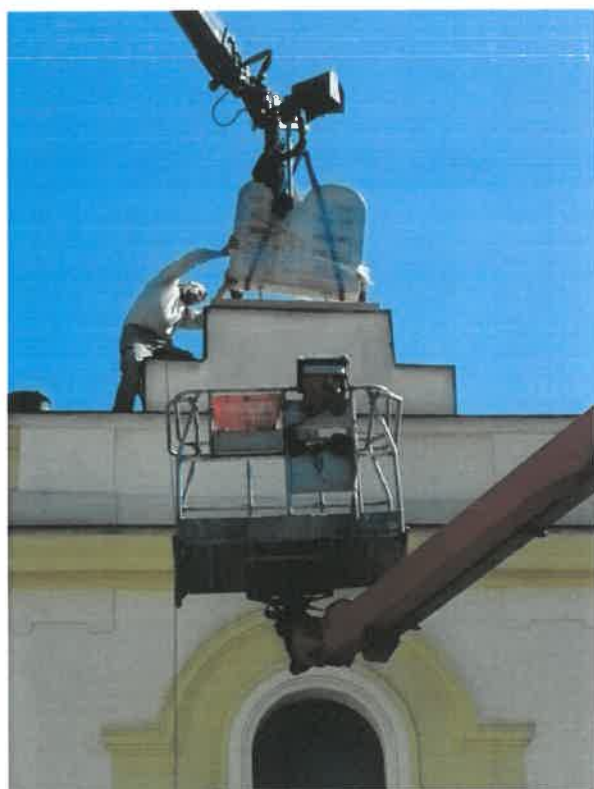

IX. Výsledky Programu regenerace z minulých let

Uveďte akci, jejíž obnovu považujete za významnou pro regeneraci MPR nebo MPZ (např. pro kvalitu provedení obnovy, pro záchranu významné památky, pro zajištění městské funkce, pro příklad ostatním městům apod.).

Název kulturní památky:

Zámek (rejstříkové číslo: 17222/6-3064)

Bližší informace o objektu (historie, využití, architektonický význam apod.):

Renesanční zámek vybudovali v ¾ 16. století z původní tvrze Podstatští z Prusinovic. Do dnešní barokní podoby byl přestaven v 18. století. Z původního vzhledu zámku se dochovala pouze věž. V 19. století bylo toto šlechtické sídlo upravené a využíváné pro potřeby pivovaru, následně sloužilo jako budova ZŠ a nyní se v ní nachází ZUŠ, knihovna a společenský sál pro kulturní i komerční využití.

Komentář k provedené obnově:

Zámek byl silně podmáčen a nevhodné stavební zásahy z 60. - 80. let devastovaly vzhled historické budovy. Město od roku 1998 zařadilo do Programu regenerace MPZ obnovu zámku. V první fázi byly provedeny sanační a odvlhčovací práce budovy, poté došlo s pomocí programu SAPARD k zásadní rekonstrukci a záchraně této památky. Finanční prostředky ovšem nestačily na obnovu střešního pláště a výměnu otvorových prvků.

Oprava střešního pláště budovy včetně výměny klempířských prvků a opravy barokních vikýřů byla provedena z Programu regenerace v roce 2008. Díky pomoci památkových orgánů, vlastní přípravě obnovy, průběhu realizace a objemu finančních prostředků bylo možno toto dílo dokončit.

Další obnova této kulturní památky byla uskutečněna v roce 2009, kdy byla z Programu regenerace realizována výměna otvorových prvků, které se nacházely v havarijním stavu a nepříznivě snižovaly kvalitu užívání jednotlivých aktivit v budově.

V roce 2019 byly finanční prostředky z Programu regenerace použity na dvě akce obnovy, které zlepšily stav této památky. Na opěrných pilířích věže zámku byla otlučena nesoudržná část stávající omítky, nanесena vrstva jádrové omítky, opraveny vnější štukové omítky a nanесena silikonová barva KEIM. Vyspraveny byly rovněž statické trhliny v římsách pilířů.

Druhá akce obnovy se týkala opěrné zdi zámku, která byla zejména ve své východní části značně staticky narušena. Vyměněno, proto bylo veškeré zvětralé opukové zdivo a nahrazeno novým kamenem v rozsahu cca 16 m³. Aby dále nepokračovala degradace povrchu a nesnižovala se nosná funkce opěrné zdi, byla komplexně obnovena omítka zdi.

Zámek před a po realizaci akcí obnovy v r. 2009:



Pilíře věže zámku před a po obnově v r. 2019:

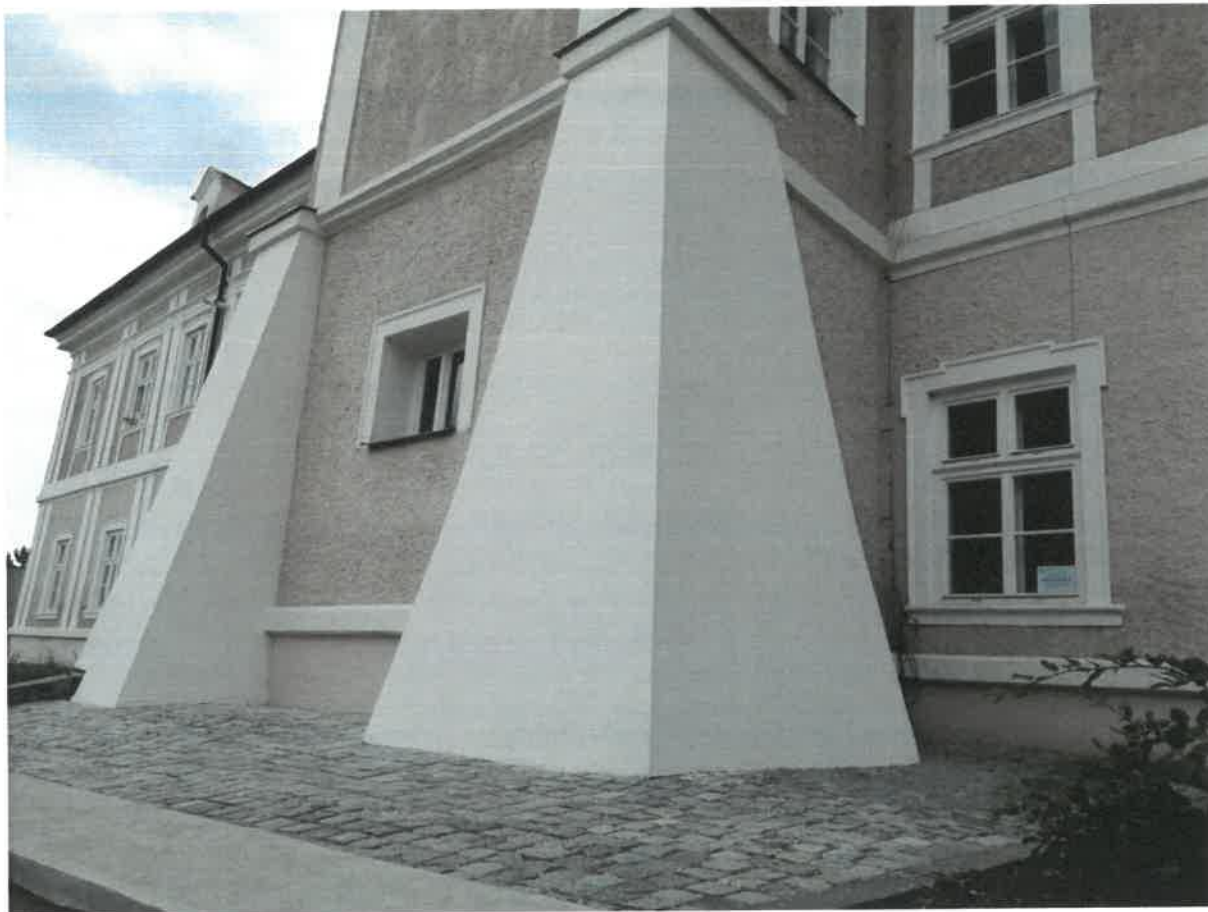

Opěrná zed' zámku před a po obnově v r. 2019:



Název kulturní památky:

Synagoga (rejstříkové číslo: 10356/6-5655)

Bližší informace o objektu (historie, využití, architektonický význam apod.):

Synagoga vznikla v roce 1794 z materiálu ze zbořeného farního kostela. Nahradila svoji dřevěnou předchůdkyni, která zanikla při požáru v roce 1747. Synagoga je dokladem života židovské menšiny ve městě a také významným dokladem architektonického zpracování méně obvyklé stavební úlohy. Jde o kvalitní klasicistní architekturu. Do roku 2008 byla synagoga využívána k bohoslužbám Čsl. církve husitské, nyní slouží jako kulturní a výstavní sál.

Komentář k provedené obnově:

Akce obnovy na budově synagogy probíhala v několika etapách. Nejprve byly v roce 2011 vyměněny okna, v roce 2012 následovalo odborné ošetření vnitřních parketových podlah proti dřevokaznému hmyzu a vyměněny parketové podlahy napadené dřevokaznou houbou. V roce 2013 byly pořízeny nové vchodové dveře do synagogy a obnovena omítka na východní a severní části fasády vč. zhotovení sanační omítky na soklové části objektu.

Obnova fasády na jižní straně synagogy byla uskutečněna v roce 2019. Nesoudržné části fasády byly otlučeny a opatřeny novou vápenocementovou omítkou. V soklové části byla provedena sanace systémem CEMIX. Stávající parapety byly nově oplechovány měděnými plechy.

Fotografie po výměně podlahy v synagoze v r. 2012:



Fotografie před a po výměně vchodových dveří v r. 2013:



Fotografie před a po obnově fasády na východní a severní straně synagogy v r. 2013:



Fotografie před a po obnově fasády na jižní straně synagogy v r. 2019:



Název kulturní památky:

Kostel Nanebevzetí Panny Marie (rejstříkové číslo: 38134/6-3065)

Bližší informace o objektu (historie, využití, architektonický význam apod.):

Kostel Nanebevzetí Panny Marie v Jevíčku byl vybudován podle plánů stavitele Pavla Merty z Boskovic v letech 1762 – 1766 na místě původního gotického kostela, který mnohokrát vyhořel, byl přestavován a opravován, až nakonec byl zcela zbořen. Kostel sloužil jako klášterní do roku 1785, kdy byl v rámci josefínských reforem zdejší augustiniánský klášter zrušen. Kostel je od té doby veden jako farní. Roku 1869 byl kostel poškozen požárem. Přes nákladnou rekonstrukci si architektura kostela zachovala svůj pozdně barokní charakter.

Komentář k provedené obnově:

Z Programu regenerace byla v roce 2018 restaurovaná sochařská výzdoba portálu kostela Nanebevzetí Panny Marie v Jevíčku. Celý portál s anděly byl očištěn od nevyhovujícího nátěru a nečistot, drobné trhliny a praskliny byly injektovány minerálními tmely, více poškozená místa (např. pravé chodidlo anděla) byla nahrazena formou výdusku. Na závěr byla provedena barevná retuš a hydrofobizace.

Dále byl restaurován svatostánek v kostele Nanebevzetí Panny Marie. Došlo k jeho očištění, odstranění nevhodných doplňků a tmelů a následném tvarovém doplnění chybějících částí. Na závěr byl umělý mramor převoskován včelím voskem a povrch vyleštěn.

V roce 2019, díky finančním prostředkům z Programu regenerace, restaurátorské práce na svatostánku kostela Nanebevzetí Panny Marie pokračovaly. Byla restaurovaná sochařská štuková výzdoba na hlavním oltáři (dvojice soch andělů s obláčky pod sochou P. Marie a dvě vázy na obloucích portálů) a spodní část oltáře (oltářní menza, oba portálové oblouky s pilastry a přední část mohutných podstavců pod sloupy). Jmenované části byly očištěny, praskliny a trhliny byly zajištěny injektážemi, chybějící části byly doplněny a následně přebroušeny. Na závěr byl celý povrch svatostánku navoskován a přeštěn.

Program regenerace byl také využit na restaurování barokního mobiliáře sakristie kostela Nanebevzetí Panny Marie, který byl napaden dřevokaznými škůdci. Z důvodu časové náročnosti a technologických postupů byla realizace restaurování rozdělena na 2 etapy. V roce 2019 byla restaurována část u oken se zabudovaným klekátkem a část s prosklenou druhotnou nástavbou z 19. století s předsazeným stupněm. V roce 2020 pak centrální část s věžovitým nástavcem a tabernáklem a část spojená s centrální částí po levé straně (osazená nikami).

Dále bylo v roce 2020 restaurováno schodiště s podestou před hlavním oltářem a šest bočních oltářů. Na jižní straně směrem od hlavního oltáře jsou to oltář Křtu sv. Augustina, oltář sv. Mikuláše Tolentinského, oltář Nanebevzetí P. Marie, na severní straně od hlavního oltáře jsou to oltář sv. Kříže, oltář P. Marie Lurdské, oltář sv. Rodiny. V rámci restaurátorského zásahu byly řešeny lokální opravy umělého mramoru. V další etapě zbývá ještě opravit stupně s podestami, které jsou součástí bočních oltářů.

Fotografie před a po restaurování vstupního portálu v r. 2018:



Fotografie před a po restaurování svatostánku v r. 2018:



Fotografie z před a po restaurování sochařské štukové výzdoby na hl. oltáři v r. 2019:

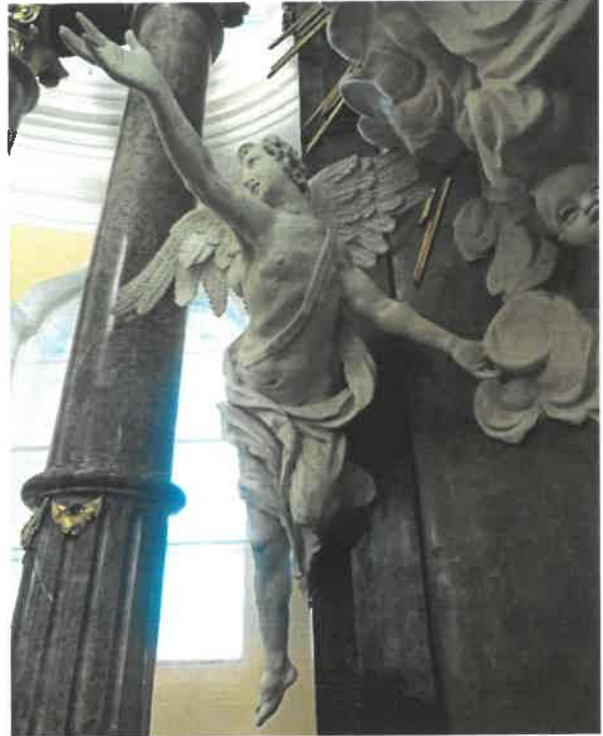

Fotografie před a po restaurování vázy na oblouku v r. 2019:



Fotografie před a po restaurování spodní části oltáře v r. 2019:



Fotografie před a po restaurování schodiště s podestou v r. 2019:

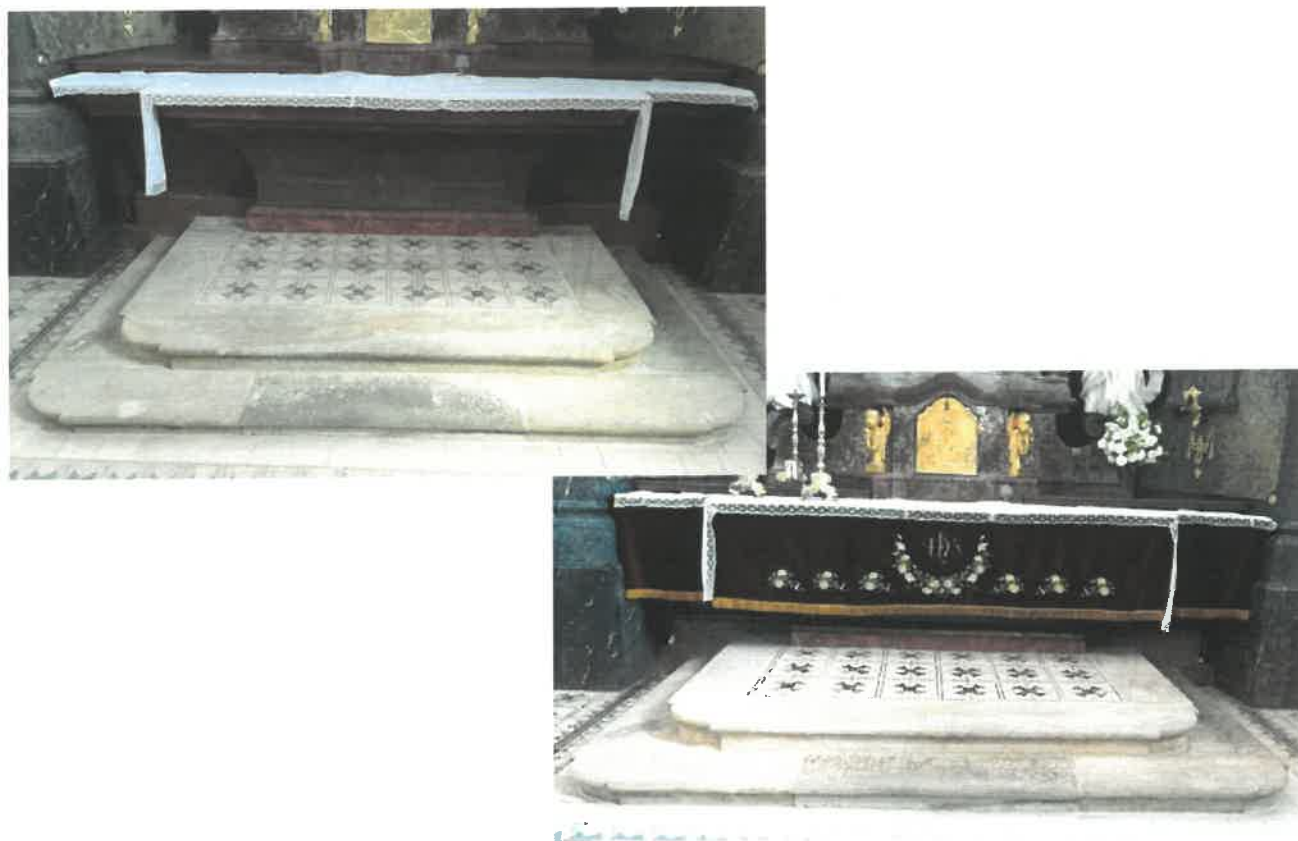

Fotografie před a po restaurování bočních oltářů v r. 2020:



Fotografie z restaurování barokního mobiliáře sakristie v r. 2019:



Fotografie z restaurování barokního mobiliáře sakristie v r. 2020:



Název kulturní památky:

Rokokový kříž před kostelem Nanebevzetí Panny Marie (rejstříkové číslo: 38134/6-3065)

Bližší informace o objektu (historie, využití, architektonický význam apod.):

Rokokový kovaný kříž s bohatě tvarovanými profily, spojujícími ramena, patu a vrchol. Kříž je vsazený do kamenného podstavce. Ve středu zkřížení korpus Krista s paprsky, pod Kristem stylizovaná lebka. Ve spodní části kříže se nachází oválný obraz Panny Marie, zasklený v kovovém páskovém rámu. Pod obrazem je stylizovaná mušle. Tento kříž stojící u východního průčelí budovy konventu bývalého augustiniánského kláštera ukazuje schopnosti místních řemeslníků ve druhé polovině 18. století a je důležitým prvkem, dotvářejícím městský interiér.

Komentář k provedené obnově:

Z Programu regenerace byl v roce 2018 restaurován rokokový kříž před vchodem do kostela Nanebevzetí Panny Marie. Za účelem restaurování byl kříž demontován a převezen do restaurátorské dílny. Veškeré kovové prvky byly očištěny a ošetřeny žárovým pozinkováním – tzv. šopováním. Původní zlaté prvky byly doplněny a pozlaceny 24 karátovým zlatem. U obrazu byl opraven rozpraskaný tmel a sklo bylo očištěno. Také kamenná část byla očištěna a v místech, kde to bylo potřeba, zpevněna. Doplnění bylo provedeno umělým kamenem. Na závěr byla provedena sjednocovací retuš.

Rokokový kříž před vchodem do kostela NPM před a po restaurování v r. 2018:



Fotografie korpusu Krista po očištění, před doplněním a pozlacením v r. 2018:

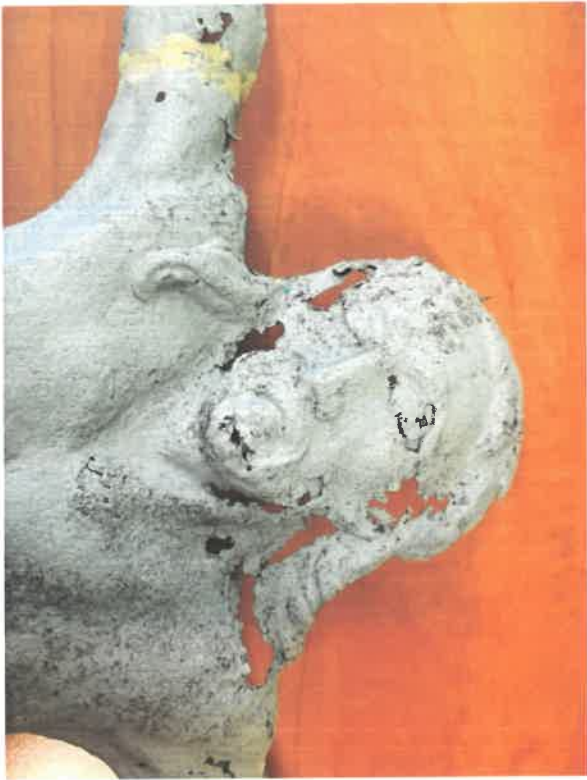

Fotografie korpusu Krista a obrazu P. Marie po obnově v r. 2018:



Název kulturní památky:

Sýpka (rejstříkové číslo: 103718)

Bližší informace o objektu (historie, využití, architektonický význam apod.):

Dvoupatrová sýpka vznikla pravděpodobně před rokem 1750. Jde o jedinou autentickou připomínku zdejšího hospodářského dvora. V letech 1813 – 1814 byl v budově sýpky provizorně zřízen vojenský lazaret v souvislosti s bitvou U Lipska. V současné době větší část stavby užívá město Jevíčko pro účely výstav a pořádání kulturních akcí. V 1. NP pronajímá dvě místnosti, jednu hasičům (místnost číslo 104) a druhou skautům (místnost číslo 102).

Komentář k provedené obnově:

V roce 2010 byla z Programu regenerace uskutečněna na sýpce výměna napadených dřevěných krovů, nadezdění štítových zdí, výměna střešní krytiny, klempířských prvků, hromosvodu a další související práce.

Další akce obnovy byla provedena v roce 2015, kdy následovala oprava omítek a střechy nad schodištěm sýpky. Za tuto obnovu získala barokní sýpka 1. místo (v nižší kategorii) v soutěži o Památku Pardubického kraje za rok 2015.

V třetí a zatím poslední fázi oprav v roce 2016 bylo obnoveno vstupní dřevěné oboustranné schodiště do sýpky. Dále byly restaurovány vstupní masivní dubové dvoukřídle dveře a obnovou prošly rovněž vrata pod schodištěm do sýpky vč. 2 ks dvířek, které se nachází naproti sobě před vraty.

Sýpka před (s vyměněnou střešní krytinou z r. 2010) a po obnově v roce 2015:



Fotografie vstupních dveří před a po restaurování v r. 2016:



Fotografie vstupního oboustranného schodiště před a po restaurování v r. 2016:



Název kulturní památky:

Městská věž (rejstříkové číslo: 23275/6-3067)

Bližší informace o objektu (historie, využití, architektonický význam apod.):

Městská věž, původně gotická, doplňovala obranný systém města. Byla postavena současně s hradbami. V roce 1593 byla zvýšena do výšky 50,5 m, opatřena cibulovitou bání, hodinami a vzácným cymbálem zvonáře Jana Beneše z Moravské Třebové. Dnes slouží jako vyhlídková věž do krajiny regionu Malé Hané.

Komentář k provedené obnově:

V roce 2016 byla z Programu regenerace restaurovaná soklová část městské věže vč. erbů na jejím vnějším plášti. V rámci restaurátorského zásahu došlo mimo jiné k očištění soklové části, injektáži trhlin, připevnění uvolněných úseků k podkladu, odstranění vysprávek a doplnění poškozených míst teracem. U restaurování erbů věže byl kladen důraz na zpevnění kamene. Trhliny byly injektovány a poškozená místa doplněna umělým kamenem na minerální bázi, zabarveným do hmoty.

Vzhledem ke zjištěné silné biotické degradaci dřevěných konstrukcí věže bylo roce 2020 provedeno firmou Thermo Sanace, s.r.o. jejich chemické ošetření. Konkrétně byly ošetřeny přístupné dřevěné prvky konstrukcí stropu všech podlaží včetně schodišť, podlahy, obložení, zábradlí a přítomného mobiliáře, dále všechny prvky konstrukce zvonové stolice, prvky konstrukce střešní bání, prvky lucerny a věžičky nad lucernou. Pro aplikaci byl zvolen přípravek Bochemit Plus I, přičemž byla použita technologie vysokotlakého airless stříkání. Přípravek s insekticidním i fungicidním účinkem byl aplikován ve dvou nánosech s dodržením technologické přestávky dle technického listu výrobce.

Restaurování soklové části městské věže vč. erbů na jejím vnějším plášti v r. 2016:



Fotografie z realizace chemického ošetření městské věže v r. 2020:



Název kulturní památky:

Městské opevnění (rejstříkové číslo: 23275/6-3067)

Bližší informace o objektu (historie, využití, architektonický význam apod.):

Městské opevnění bylo budované ve 14. století na místě starých palisád. Tvořily jej hradební zdi z lomového kamene, které v délce 1 km elipsovité uzavíraly vnitřní město. Opraveny a zesíleny byly v 16. století, kdy jejich součástí byly čtyři brány, orientované podle světových stran.

Komentář k provedené obnově:

V roce 2019 byla z rezervy Programu regenerace a z rozpočtu města provedena obnova hradebního tělesa na ulici Okružní IV za čp. 329. Hradby byly vyčištěny od náletových dřevin. Koruna zdiva byla rozebrána a dozděna stejným druhem kamene v šířce cca 0,5 m. V ostatních částech hradeb bylo jednotlivě doplněno chybějící kamenné zdivo. Dále bylo provedeno vyškrobání spár a jejich přespárování vápenocementovou maltou přibarvenou světlými pigmenty.

Obdobný zásah byl proveden také městském opevnění v roce 2020, kdy byly obnoveny hradby ve východním úseku "I" ve dvorním traktu čp. 118. Těleso hradeb bylo pokryto břecťanem, který je částečně zpevňoval a současně jeho kořenový systém působil negativně na soudržnost kamene. Došlo k doplnění uvolněného a nesoudržného zdiva, statickému zajištění vyklínováním a doplněním opukových kamenů s následným přespárováním. Již roce 2014 byla z bezpečnostních důvodů stabilizovaná kratší část hradeb přiléhajících k zahradě čp. 97, která se vlivem erozivních procesů již značně vydrolovala.

Fotografie před a po obnově městského opevnění v r. 2019:



Fotografie před a po obnově městského opevnění v r. 2020:



Název kulturní památky:

Průčelí městského domu, čp. 71 (rejstříkové číslo: 10867/6-5874)

Bližší informace o objektu (historie, využití, architektonický význam apod.):

Jedná se o dvoupatrový měšťanský dům s fasádou v bohatém dekorativním secesním slohu, který byl postavený roku 1910 na objednávku Augustina Křivánka (významného mecenáše místní reálky a bývalého ředitele chemické továrny v Muchoboru u Vratislavi). Dům čp. 71 je jednou z mála kvalitních architektur počátku 20. století ve městě.

Komentář k provedené obnově:

Z Programu regenerace byla v roce 2017 obnovena fasáda (bosáže) průčelí městského domu čp. 71. Dále byly na tomto objektu vyměněny stávající dřevěné otvorové prvky (24 ks oken a 1 balkonové dveře), restaurovány výkladce (5 ks) a vstupní dveře (3 ks). Další 3 ks vstupních dveří, které se již nacházely v havarijním stavu, byly vyměněny za nové – repliky dle dochovaných vzorů.

V roce 2018 byly zhotoveny nové sanační omítky včetně vrchního nátěru v soklové části městského domu čp. 71. Dále byly obnoveny větrací otvory s osazením kovaných mřížek a vyměněny nepůvodní schody a prahy ve vstupech do objektu.

Průčelí městského domu čp. 71 před obnovou v r. 2017 a po obnově v r. 2018:



Název kulturní památky:

Sloup sv. Jana Nepomuckého (rejstříkové číslo: 31955/6-3073)

Bližší informace o objektu (historie, využití, architektonický význam apod.):

Velmi kvalitní barokní plastika z roku 1730, osazená na architektonicky výrazném podstavci, tvoří pohledový bod interiéru náměstí a je jeho tradiční součástí. Jde o dominantu náměstí s velkou estetickou kvalitou.

Komentář k provedené obnově:

Restaurování sloupu sv. Jana Nepomuckého bylo z Programu regenerace provedeno v roce 2014. V rámci restaurátorského zásahu došlo mimo jiné k lokálnímu zpevnění narušených míst, k doplnění spárování, k odstranění uvolněných a nevyhovujících vysprávek z minulosti a jejich obnovení. Ve spodní části podstavce byly vysprávky sejmuty téměř v celém rozsahu. Obnoveno bylo také zlacení sochy a nátěr kovového zábradlí.

V roce 2018 byla z Programu regenerace provedena kompletní výměna dlažby včetně 8 vnitřních schodů kolem podia podstavce sochy světce. Nová dlažba je z materiálu Božanovský pískovec a je položena podle původního členění.

Socha sv. Jana Nepomuckého před a po restaurování v r. 2014:



Výměna dlažby a vnitřních schodů kolem sochy sv. Jana Nepomuckého v r. 2018:



Název kulturní památky:

Kašna (rejstříkové číslo: 51024/6-6197)

Bližší informace o objektu (historie, využití, architektonický význam apod.):

Osmiboká pískovcová kašna z r. 1837 se znakem města a drobnou litinovou sochou Amora je tradiční součástí náměstí. Dnes sice neplní svou původní funkci – zdroj pitné vody pro obyvatele, ale přesto je jednou z pohledových dominant náměstí a dokladem kulturní a technické úrovně města na počátku 19. století.

Komentář k provedené obnově:

V roce 2019 byly finanční prostředky z Programu regenerace využity na restaurování středové pískovcové části kašny. Tato část byla očištěna, zpevněna organokřemičitým zpevňovačem, drobné trhliny a praskliny byly injektovány a chybějící části byly doplněny umělým kamenem na minerální bázi. Restaurátorské práce byly dokončeny v roce 2020, kdy byla demontována a restaurována plastika dítěte s rybou, provedena revize kovového vedení rozvodu vody a horní část mísy byla oplechována olověným plechem.

Fotografie před a po obnově středové části kašny v r. 2019:



Fotografie před a po restaurování plastiky chlapce a oplechování mísy v r. 2020:



Název kulturní památky:

Socha sv. Mikuláše Tolentinského (rejstříkové číslo: 30876/6-3081)

Bližší informace o objektu (historie, využití, architektonický význam apod.):

Výtvarně hodnotná barokní plastika z roku 1715 je dokladem zbožnosti a vysoké úrovně moravského sochařství v dané době. Postavit ji nechal převor augustiniánů Augustin Schmidt. Tvoří pohledovou dominantu náměstí.

Komentář k provedené obnově:

Socha sv. Mikuláše Tolentinského byla ohrožena hlavně vlhkostí, kterou udržují lípy, pod nimiž socha stojí. Z Programu regenerace bylo tedy v roce 2019 v rámci restaurátorského zásahu provedeno očištění sochy od nečistot a biologických náletů se stabilizací hmoty kamene. Tmelení poškozených partií památky proběhlo v minimální míře s ohledem na potřebné zajištění funkčního a estetického působení sochy. Dály byly provedeny lokální barevné retuše. Svatozář byla vyrovnána a lokálně přezlacena. Provedena byla rovněž závěrečná hydrofobizace.

Socha sv. Mikuláše Tolentinského před a po restaurování v r. 2019:



X.

Vyjádření příslušného územního odborného pracoviště Národního památkového ústavu k údajům v dotazníku

Datum:

Podpis zmocněného pracovníka, razítko:

Vyjádření obecního úřadu obce s rozšířenou působností nebo Magistrátu hlavního města Prahy k údajům v dotazníku

zejména z hlediska připravenosti akcí (nedostatečně připravené akce nedoporučujte)

Datum:

Podpis vedoucího oddělení, razítko:

Potvrzení krajského úřadu, úseku státní památkové péče, o projednání akcí připravených na rok 2021 (podle části VI. tohoto dotazníku)

Datum:

Podpis, razítko:

Volný komentář obce k Programu regenerace

Zapojení do Programu regenerace je podstatným přínosem pro zlepšení stavu Městské památkové zóny Jevíčko. Kvalitní propagace památek společně se systematickou péčí o ně zvyšuje turistickou atraktivitu města a celého regionu Jevíčska. Město se snaží pravidelně prezentovat výsledky obnovy památek v MPZ uveřejňováním v Jevíčském zpravodaji a na webových stránkách města. Památky a jejich obnova jsou pravidelně prezentovány v rámci Dnů evropského dědictví i dalších tradičních akcí jako je např. Jevíčská pout'. Kromě toho jsou některé z památek v MPZ celoročně přístupné veřejnosti – např. městské muzeum v prelaturě kláštera, městská věž, kostel Nanebevzetí Panny Marie, synagoga, renesanční zámek a další.

Potvrzují, že akce obnovy kulturních památek uvedené v Anketním dotazníku se nacházejí na území MPR nebo MPZ.

Datum:

10. 11. 2020

Podpis primátora, starosty, razítko:

Štěpán Pávek, dipl. um.
starosta města Jevíčko

52

Město Jevíčko
Palackého nám. 1
569 43 Jevíčko
IČ: 00276791 • DIČ: CZ00276791

Rekapitulace akcí obnovených v Programu regenerace městských památkových rezervací a městských památkových zón na rok 2021							
Název městské památkové rezervace nebo městské památkové zóny: Jevíčko							
Poř. č.	Kulturní památka (identifikace objektu)	Akce obnovy (stručná charakteristika)	Druh vlastníka (FO, PO, církev, obec, kraj)	Celkové náklady 2021 (v tis. Kč) včetně DPH	Z toho náklady na "památkové" práce (v tis. Kč) včetně DPH	Potřeba státní podpory (v tis. Kč) včetně DPH	
1.	Městská věž (Komenského nám.)	Restaurování pláště věže	obec	1 655	1 655	1 655	
2.	Městské hradby - úsek "E" (ulice Dolní Farní a Okružní IV)	Obnova hradebního tělesa	obec	998	998	499	
3.	Městský dům čp. 15 (Palackého nám.)	Oprava krovů - II. etapa	PO	580	580	290	
4.	Městský dům čp. 224 (ulice Olomoucká)	Obnova pískovcového soklu	FO	200	200	100	
5.	Zámek (U Zámečku čp. 451)	Obnova vnitřního schodiště, zábradlí	obec	1 900	1 900	950	
6.	Kostel Nanebevzetí Panny Marie (ulice Kostelní)	Restaurování šesti stupňů s podestami bočních oltářů	církev	242	242	242	
7.	Bývalá barokní sýpka (ulice K. H. Borovského)	Chemické ošetření dřevěných prvků konstrukci objektu	obec	138	138	69	
8.	Bývalá barokní sýpka (ulice K. H. Borovského)	Zajištění statiky nosných trámů a podlahy	obec	4 669	4 669	2 335	
Akce obnovy připravované na rok 2021 celkem				10 382	10 382	6 140	

12.10.2020

Mgr. Miroslav Šafář, místostarosta

Projednáno pracovní skupinou pro regeneraci MPZ Jevíčko dne 2. 11. 2020

