



# ANKETNÍ DOTAZNÍK

k Programu regenerace městských památkových rezervací (MPR)  
a městských památkových zón (MPZ) ČR dle usnesení vlády č. 209/92

## NA ROK 2024



**MĚSTO JEVÍČKO**  
Palackého nám. 1  
569 43 Jevíčko

**Anketní dotazník**  
**k Programu regenerace městských památkových rezervací**  
**(MPR) a městských památkových zón (MPZ) ČR dle usnesení**  
**vlády č. 209/92 na rok 2024**

**I. Základní údaje o městu, obci, popř. městské části (dále jen "obec")**

Obec: **Jevíčko**

*(v případě více památkově chráněných území v obci vyplňte pro každou MPR nebo MPZ zvláštní dotazník).*

Adresa obecního úřadu včetně PSČ: **Palackého nám. 1, 569 43 Jevíčko**

tel., fax: **461 327 810, 461 327 812**

e-mail: **jevicko@jevicko.cz**

Starosta: **Dušan Pávek, dipl. um.**

Kontaktní pracovník Programu regenerace (jméno, funkce, telefon, mailová adresa):

**Mgr. Miroslav Šafář – místostarosta**

**tel. 461 327 811, mob. 734 536 216, e-mail: safar@jevicko.cz**

**Miroslav Spáčil – investiční technik**

**tel. 461 327 809, mob. 736 750 550, e-mail: spacil@jevicko.cz**

Počet obyvatel obce k 31. 12. 2022: **2 734**

Okres: **Svitavy**

Kraj: **Pardubický**

**II. Pracovní skupina**

Zakladatel pracovní skupiny, její statut, pravomoci:

**Zakladatelem pracovní skupiny je Město Jevíčko. Pracovní skupina působí jako poradní orgán zastupitelstva města. Pravomoci PS spočívají v dohledu na činnosti prováděné v MPZ, v plánování akcí v rámci Programu regenerace MPZ, v doporučující činnosti pro zastupitelstvo z hlediska výstavby a územního plánování v MPZ.**

Datum založení: **1. 4. 2014**

Jméno předsedy: **Mgr. Miroslav Šafář – místostarosta města Jevíčko**

Instituce, osoby a jejich profese zastoupené v pracovní skupině:

**Dušan Pávek, dipl. um. – starosta města Jevíčko**

**Miroslav Spáčil – investiční technik MěÚ Jevíčko**

**Bc. Jindřich Beneš – vedoucí OVÚP MěÚ Jevíčko, poradce pro územní plánování**

**Stanislav Dokoupil – předseda komise stavební města Jevíčka**

**Mgr. Ing. Josef Slezák – farář Římskokatolické farnosti Jevíčko**  
**Mgr. Helena Ulčová – správkyně Městského muzea Jevíčko**  
**Ing. Lenka Porketová – zpracovatelka Programů regenerace MPZ Jevíčko**  
**Mgr. Michal Drkula – referent OKSCR KrÚ Pk, oddělení kultury a památkové péče**  
**Bc. Blanka Žouželková – referentka památkové péče MěÚ Moravská Třebová**

Zastoupení Pracovní skupiny pro regeneraci MPZ Jevíčko je různorodé, aby byla co nejvíce zajištěna práce skupiny po odborné stránce.

Komentář k činnosti pracovní skupiny:

Pracovní skupina pro regeneraci MPZ Jevíčko působí jako poradní orgán zastupitelstva města zabývající se připomínkováním stavebních činností města i občanů podnikajících nebo bydlících v MPZ, aby se v ní předešlo nevratným nežádoucím zásahům. Dále PS spolupracuje s vlastníky nemovitých kulturních památek při získávání finančních prostředků na rekonstrukci památek, připravuje investiční a neinvestiční akce v MPZ a její blízkosti, projednává aktuální problémy regenerace a informuje veřejnost o výsledcích programu regenerace.

Pracovní skupina se sešla 22. 2. 2023 za účelem projednání obdržných finančních prostředků (1 025 tis. Kč) z Programu regenerace na rok 2023. Členové PS odsouhlasili, že tyto finanční prostředky budou použity na následující 3 akce obnovy:

- Bývalý augustiniánský klášter čp. 167 - výměna střešní krytiny,
- Obnova hradebního tělesa „E“ na ulici Okružní IV,
- Restaurování kaple Bolestné Matky Páně v kostele Nanebevzetí Panny Marie.

Další jednání mezi členy pracovní skupiny probíhaly dle potřeby distanční formou.

Členové pracovní skupiny se v průběhu kalendářního roku aktivně zapojovali do organizace akcí, které byly spojeny s kulturními památkami na území města:

- 7. května 2023 – uctění památky obětem 2. světové války pietním aktem k 78. výročí osvobození se uskutečnilo u pomníku obětem fašismu, který je prohlášený nemovitou kulturní památkou.
- 11. srpna 2023 – v synagoze proběhla vernisáž výstavy jevíčských malířů „Malíři, jak je neznáme“, kterou připravila vedoucí městského muzea a členka pracovní skupiny.
- 19. – 20. srpna 2023 – v rámci Jevíčské pouti je možné navštívit městskou věž, městské muzeum v bývalém augustiniánském klášteře, prohlédnout si výstavu v synagoze nebo zúčastnit se pout'ové mše svaté v kostele Nanebevzetí Panny Marie v Jevíčku.
- 26. srpna 2023 – procházka poutníků po Bartolomějské stezce, která má celkem 12 zastavení a spojuje město Jevíčko, kostelíček sv. Bartoloměje a Odborný léčebný ústav Jevíčko.
- 28. října 2023 – připomínka 105. výročí vzniku samostatné Československé republiky.

Podrobnější informace o činnosti Pracovní skupiny pro regeneraci MPZ Jevíčko v roce 2023 vč. fotodokumentace jsou přílohou tohoto anketního dotazníku.

### **III. a - Územně plánovací dokumentace**

podle zákona č. 183/2006 Sb., o územním plánování a stavebním řádu (stavební zákon), v platném znění a podle vyhlášky č. 500/2006 Sb., o územně analytických podkladech, územně plánovací dokumentaci a způsobu evidence územně plánovací činnosti.

#### **Územní plán**

Název: **Územní plán Jevíčko**

Pořizovatel: **Městský úřad Moravská Třebová**

Zpracovatel: **Ing. arch. Pavel Mudruňka**

Datum schválení obecním zastupitelstvem

a) zadání: **23. 11. 2011**

b) konceptu (souborné stanovisko):

c) návrhu: **12. 12. 2012**

d) schválení návrhu: **23. 7. 2014**

**Územní plán Jevíčko byl vydaný formou opatření obecné povahy č. 1/2014 Zastupitelstvem města Jevíčko usnesením č. 46/5 písm. a) ze dne 22. 9. 2014, s nabytím účinnosti dne 8. 10. 2014.**

**Změna č. 1 územního plánu Jevíčko byla vydána formou opatření obecné povahy Zastupitelstvem města Jevíčko usnesením č. 27/5 písm. a) ze dne 16. 1. 2017, s nabytím účinnosti dne 2. 2. 2017.**

**Změna č. 2 územního plánu Jevíčko byla vydána formou opatření obecné povahy Zastupitelstvem města Jevíčko usnesením č. 4b/7Z/2019 ze dne 15. 4. 2019, s nabytím účinnosti dne 2. 5. 2019.**

**Změna č. 3 územního plánu Jevíčko byla vydána formou opatření obecné povahy Zastupitelstvem města Jevíčko usnesením č. 4b/45Z/2022 ze dne 12. 9. 2022, s nabytím účinnosti dne 29. 9. 2022.**

#### **Regulační plán MPR nebo MPZ**

Název: **Regulační plán městské památkové zóny Jevíčko - návrh**

Pořizovatel: **Městský úřad Moravská Třebová**

Zpracovatel: **Urbanistické středisko Brno, spol. s.r.o.**

Datum schválení obecním zastupitelstvem

a) zadání: **26. 10. 2005**

b) konceptu (souborné stanovisko): **16. 5. 2007**

c) návrhu: **6/2010**



**Z důvodu katastrálního operátu obnoveného přepracováním na digitalizovanou katastrální mapu rozhodlo zastupitelstvo města usnesením č. 5/2 písm. r) ze dne 16. 3. 2015 o ukončení pořizování Regulačního plánu Městské památkové zóny Jevíčko.**

Pozn. Podkladem pro stanovení známky za stav územně plánovací dokumentace a územně plánovacích podkladů je Evidence územně plánovací činnosti [viz § 162 zákona č. 183/2006 Sb., o územním plánování a stavebním řádu (stavební zákon), v platném znění], která je zveřejněna způsobem umožňujícím dálkový přístup na internetových stránkách Ústavu územního rozvoje <http://www.uur.cz>.

#### **IV. Program regenerace**

Název Programu: **Program regenerace MPZ Jevíčko pro období 2021 – 2025**

Zpracovatel: **Ing. Lenka Porketová ve spolupráci s Mgr. Miroslavem Šafářem**

Datum dokončení: **9/2020**

Datum schválení Programu zastupitelstvem: **12. 10. 2020**

Časový horizont, ke kterému je Program regenerace zpracován: **2025**

Datum aktualizace Programu: **9/2023**

Datum schválení aktualizovaného Programu zastupitelstvem: **9. 10. 2023**

*Pokud jste Program regenerace, zpracovaný v letošním roce, nezaslali dosud na Ministerstvo kultury, přiložte jej k vyplněnému dotazníku včetně výpisu z jednání zastupitelstva obce, kterým byl Program regenerace schválen.*

Komentář Ministerstva kultury k Programu regenerace:  
*doporučuje se:*

- *průběžně pracovat na aktualizaci Programu regenerace,*
- *rozvíjet znalosti o památkových hodnotách území pořizováním stavebně historických, architektonických a památkových průzkumů,*
- *podporovat obnovu kulturních památek v soukromém vlastnictví z rozpočtu města,*
- *průběžně pracovat na aktualizaci ÚPD ve vztahu k památkově chráněnému území,*
- *podporovat kulturní aktivity v památkově chráněných územích.*

## V. Ekonomické předpoklady regenerace

Vybrané údaje z rozpočtu obce (tis. Kč)	2022 skutečnost	2023 očekávané plnění	2024 návrh
Běžné příjmy daňové	62648	63339	68801
Běžné příjmy nedaňové	20874	21929	22500
Kapitálové příjmy	14887	10000	10500
<b>Vlastní příjmy obce celkem</b>	<b>98409</b>	<b>95268</b>	<b>101801</b>
Běžné dotace	28 658	10000	10000
Kapitálové dotace	7 711	10270	10500
<b>PŘÍJMY OBCE CELKEM</b>	<b>134778</b>	<b>115538</b>	<b>122301</b>
Neinvestiční výdaje	84241	83265	84287
Investiční výdaje	58287	40976	37156
Z toho výdaje na hlavní investiční akce:	<b>142528</b>	<b>124241</b>	<b>121443</b>
<b>ZTI U Kapličky pozemky pro 32 RD</b>		<b>18000</b>	<b>22500</b>
<b>Průmyslová zóna Třebovská</b>		<b>13900</b>	<b>6000</b>
<b>Kulturní dům ASTRA</b>	<b>28106</b>		
<b>Cyklostezka Jevíčko–Vel. Opatovice</b>	<b>21746</b>		
<b>VÝDAJE OBCE CELKEM</b>	<b>142528</b>	<b>124241</b>	<b>121443</b>
Výsledek hospodaření	<b>-7750</b>	<b>-8703</b>	<b>858</b>
Zůstatek fondu rezerv a rozvoje	<b>0</b>	<b>0</b>	

## **VI. Akce obnovy připravované pro rok 2024**

Identifikace objektu (název, č.p., parc. č.):

**Městská věž – Komenského náměstí, st. parc. č. 143, k. ú. Jevíčko-město**

**Významná KP – dochovaná původně gotická součást hradebního tělesa, která byla v roce 1593 zvýšena na 50,5 m. Cibulovitá bání v renesančním slohu.**

Rejstříkové číslo kulturní památky: **23275/6-3067**

Vlastník: **Město Jevíčko**

Připravenost akce z hlediska zákona č. 20/1987 Sb., o státní památkové péči, v platném znění:<sup>1</sup>

Č.j. **MÚMT 39786/2007 – OŠK5-411.1** ze dne **19. 12. 2007**

Připravenost akce z hlediska zákona č. 183/2006 Sb., o územním plánování a stavebním řádu (stavební zákon), v platném znění: <sup>1</sup>

**Nepožaduje se. Před vlastní realizací bude požádáno o souhlas s provedením ohlášeného stavebního záměru na OVÚP MěÚ Jevíčko.**

Zahájení obnovy v roce: **2024**. Předpokládané dokončení obnovy v roce: **2024**.

Stručná charakteristika obnovy: **Restaurování nadsoklové venkovní omítky – pláště městské věže.**

Hlavní práce na obnově v r. 2024: **Otlučení staré omítky, vyspravení strávené omítky a oživení sgrafitových rohových prvků (tzv. psaníček), použití štukových omítek proti další erozi. Viz příloha: Položkový rozpočet Ing. Otto Vojíř.**

Celkové náklady na obnovu v roce 2024 (tis. Kč) včetně DPH: **2 043**.

Z toho **náklady v roce 2024 na práce, zabezpečující uchování souhrnné památkové hodnoty kulturní památky** (dle odst. 8. části I. Zásad v tis. Kč) včetně DPH:<sup>2</sup> **2 043**.

Z toho potřeba státní podpory (dle odst. 7. části II. Zásad) v roce 2024 (tis. Kč) včetně DPH: **2 043**.

**Doložte fotografii současného stavu památky a jejích částí, na nichž mají být v roce 2024 prováděny stavební práce.**

<sup>1</sup> Uved'te datum a č.j. vydání závazného stanoviska obecního úřadu obce s rozšířenou působností, popř. magistrátního úřadu nebo krajského úřadu k obnově kulturní památky, datum a č.j. vydání aktu územně příslušného stavebního úřadu (stavební povolení, sdělení k ohlášení stavebních prací, popř. nařízení o udržovacích nebo zabezpečovacích pracích).

<sup>2</sup> Akce obnovy většího rozsahu (s celkovými ročními náklady 1 mil. Kč a více) je potřeba **doložit propočtem nákladů projektanta anebo stavební firmy (včetně DPH), jinak nebude akce započtena.**

**Městská věž, Komenského náměstí**  
(obnova venkovního pláště, restaur. práce sgrafita – psaníčka)







## Položkový rozpočet stavby

Stavba:	2022014	Oprava památek Jevíčko
Objekt:	02	Městská strážní věž - Jevíčko
Rozpočet:	02	S1 - Oprava vnějších omítek 2022/2

Objednatel:	<b>Město Jevíčko</b> Palackého nám. 1 56943 Jevíčko	IČO: 00276791 DIČ: CZ00276791
-------------	---	----------------------------------

Zhotovitel:		IČO:
		DIČ:

Vypracoval:	<b>Ing. Otto Vojíř</b>	Digitálně podepsal Ing. Otto Vojíř Datum: 2022.10.27 14:09:10 +02'00'	
-------------	----------------------------	--	--

Rozpis ceny		Celkem
HSV		1 687 995,60
PSV		0,00
MON		0,00
Vedlejší náklady		0,00
Ostatní náklady		0,00
<b>Celkem</b>		<b>1 687 995,60</b>

Rekapitulace daní		
Základ pro sníženou DPH	15 %	0,00 CZK
Snížená DPH	15 %	0,00 CZK
Základ pro základní DPH	21 %	1 687 995,60 CZK
Základní DPH	21 %	354 479,08 CZK
Zaokrouhlení		0,00 CZK

<b>Cena celkem s DPH</b>	<b>2 042 474,68 CZK</b>
--------------------------	-------------------------

v \_\_\_\_\_ dne \_\_\_\_\_

\_\_\_\_\_

Za zhotovitele Za objednatele

## Rekapitulace dílů

Číslo	Název	Typ dílu			Celkem	%
62	Úpravy povrchů vnější	HSV			914 134,46	54,2
900	HZS	HSV			62 520,00	3,7
94	Lešení a stavební výtahy	HSV			566 081,60	33,5
96	Bourání konstrukcí	HSV			32 870,75	1,9
99	Staveništní přesun hmot	HSV			112 388,79	6,7
Cena celkem					1 687 995,60	100,0



## Položkový rozpočet

S:	2022014	Oprava památek Jevíčko
O:	02	Městská strážní věž - Jevíčko
R:	02	S1 - Oprava vnějších omítek 2022/2

P.č.	Číslo položky	Název položky	MJ	Množství	Cena / MJ	Celkem
<b>Díl: 62</b>		<b>Úpravy povrchů vnější</b>				<b>914 134,46</b>
1	612409991R00	Začištění omítek kolem oken,dveří apod.	m	52,00000	90,50	4 706,00
2	620991121R00	Zakrývání výplní vnějších otvorů z lešení	m2	28,00000	53,70	1 503,60
3	622211111R00	Čištění zdiva opěr, pilířů, křidel od mechu	m2	91,64000	160,00	14 662,40
4	622428971R00	Příplatek k položce za vícebarevnou omítku	m2	261,82000	44,60	11 677,17
5	622421144R00	Omítka vnější stěn, MVC, štuková, složitost 3	m2	91,64000	790,00	72 395,60
6	622423721R00	Oprava vnějších omítek štukových, čl. III, do 80 %	m2	458,18000	582,00	266 660,76
7	622427721R00	Oprava vnějších omítek štukových, čl. VII, do 80 %	m2	261,82000	1 326,00	347 173,32
8	622459141R00	Postřík vnější omítky cementovou maltou - lžící	m2	91,64000	140,50	12 875,42
9	622471931R00	Příplatek za vícebarevné provádění	m2	458,18000	6,60	3 023,99
10	622471318R00	Nátěr nebo nástřik stěn vnějších, složitost 3 - 4	m2	458,18000	290,00	132 872,20
11	622904112R00	Očištění fasád tlakovou vodou složitost 1 - 2	m2	720,00000	64,70	46 584,00
<b>Díl: 94</b>		<b>Lešení a stavební výtahy</b>				<b>566 081,60</b>
12	941941052R00	Montáž lešení leh.fad.s podlahami,š.1,5 m, H 24 m	m2	1 040,00000	85,60	89 024,00
13	941941392R00	Příplatek za každý měsíc použití lešení k pol.1052	m2	1 040,00000	61,50	63 960,00
<b>Díl: 900</b>		<b>HZS</b>				<b>62 520,00</b>
14	909 R00	Hzs-nezmeritelne stavebni prace	h	80,00000	473,00	37 840,00
<b>Díl: 94</b>		<b>Lešení a stavební výtahy</b>				<b>566 081,60</b>
15	941941852R00	Demontáž lešení leh.fad.s podlahami,š.1,5 m,H 24 m	m2	1 040,00000	73,60	76 544,00
16	944976001R00	Ochranná záchytná síť	m2	1 040,00000	311,50	323 960,00
17	944945013R00	Montáž záchytné stříšky H 4,5 m, šířky nad 2 m	m	34,00000	236,50	8 041,00
18	944945193R00	Příplatek za každý měsíc použ.zstříšky, k pol. 5013	m	34,00000	62,60	2 128,40
19	944945813R00	Demontáž záchytné stříšky H 4,5 m, šířky nad 2 m	m	34,00000	71,30	2 424,20
<b>Díl: 96</b>		<b>Bourání konstrukcí</b>				<b>32 870,75</b>
20	978015231R00	Otlučení omítek vnějších MVC v složit.1-4 do 20 %	m2	458,18000	15,20	6 964,34
21	783801812R00	Odstranění nátěrů z omítek stěn, oškrabáním	m2	458,18000	30,90	14 157,76
<b>Díl: 900</b>		<b>HZS</b>				<b>62 520,00</b>
22	900 RT4	HZS nezměřitelné práce ostatní oprava klempířských prvků	h	40,00000	617,00	24 680,00
<b>Díl: 96</b>		<b>Bourání konstrukcí</b>				<b>32 870,75</b>
23	979086112R00	Nakládání nebo překládání sutí a vybouraných hmot	t	4,58180	193,00	884,29
24	979081111R00	Odvoz sutí a vybour. hmot na skládku do 1 km	t	4,58180	256,50	1 175,23
25	979081121R00	Příplatek k odvozu za každý další 1 km	t	22,90900	24,60	563,56
26	979082111R00	Vnitrostaveništní doprava sutí do 10 m	t	4,58180	357,50	1 637,99
27	979082121R00	Příplatek k vnitrost. dopravě sutí za dalších 5 m	t	18,32720	39,80	729,42
28	979990105R00	Poplatek za uložení sutí - cihelné výrobky, skupina odpadu 170102	t	4,58180	1 475,00	6 758,16
<b>Díl: 99</b>		<b>Staveništní přesun hmot</b>				<b>112 388,79</b>
29	999281111R00	Přesun hmot pro opravy a údržbu do výšky 25 m	t	88,14807	1 275,00	112 388,79
<b>Celkem :</b>						<b>2 349 467,95</b>

# MĚSTSKÝ ÚŘAD MORAVSKÁ TŘEBOVÁ

odbor školství a kultury

nám. T. G. Masaryka č.o. 29  
571 01 Moravská Třebová

R8304

21.12.2007

INV/4549/2007

Váš dopis zn.:

Ze dne:

Naše značka: MUMT 33786/2007/OŠK5-411.1

Spisová značka : S MUMT 36193/2007

Vyřizuje: Žouželková

Tel.: 461 353 020

Fax: 461 353 074

E-mail: [bzouzelkova@mtrebova.cz](mailto:bzouzelkova@mtrebova.cz)

Žadatel :

Město Jevíčko

IČ 00276791

Palackého náměstí 1

569 43 Jevíčko

Datum vyhotovení: 19.12.2007

Městský úřad v Moravské Třebové, odbor školství a kultury jako příslušný orgán státní památkové péče podle ustanovení § 14 zákona č. 20/1987 Sb., o státní památkové péči, ve znění pozdějších předpisů, k žádosti o vydání závazného stanoviska Města Jevíčka, podané dne 21.11.2007, vydává podle § 14 odst. 1 zákona č. 20/1987 Sb., o státní památkové péči, ve znění pozdějších předpisů a § 149 zákona č. 500/2004 Sb., o správním řízení v platném znění, toto :

## závazné stanovisko.

V souladu s ustanovením § 14 odst. 3 zákona č. 20/1987 Sb., o státní památkové péči, ve znění pozdějších předpisů (dále jen památkový zákon), je provedení navržených prací, spočívajících v :

- vyspravení narušených omítek, včetně sgrafitové výzdoby a barevných nátěrů

na objektu městské věže, stojící na pozemku parcelní číslo 143 v městské památkové zóně v Jevíčku, nemovité kulturní památky zapsané v ÚSKP pod rejstříkovým číslem 23275/6-3067, z hlediska zájmů státní památkové péče přípustné za dodržení stanovených podmínek :

1. Před započítím prací bude proveden restaurátorský průzkum omítek s návrhem postupu prací a bude předán orgánu státní památkové péče k dalšímu posouzení.

## Odůvodnění:

Městský úřad Moravská Třebová, odbor školství a kultury, jako příslušný orgán státní památkové péče (dále jen orgán SPP), obdržel dne 21.11.2007 žádost o vydání závazného stanoviska Města Jevíčka ve věci „Vyspravení narušených omítek, včetně sgrafitové výzdoby

Úřední dny a hodiny:  
Pondělí, středa  
8:00 – 11:30, 12:30 – 17:00

Bankovní spojení:  
Komerční banka Svitavy  
1929-591/0100

IČO:  
00277037

Telefonní ústředna:  
461/353111

Identifikace objektu (název, č.p., parc. č.):

**Městská věž – Komenského náměstí, st. parc. č. 143, k. ú. Jevíčko-město**

**Významná KP – dochovaná původně gotická součást hradebního tělesa, která byla v roce 1593 zvýšena na 50,5 m. Cibulovitá bání v renesančním slohu.**

Rejstříkové číslo kulturní památky: **23275/6-3067**

Vlastník: **Město Jevíčko**

Připravenost akce z hlediska zákona č. 20/1987 Sb., o státní památkové péči, v platném znění:<sup>3</sup>

Č.j. **S MUMT 23132/2021** ze dne **2. 9. 2021**

Připravenost akce z hlediska zákona č. 183/2006 Sb., o územním plánování a stavebním řádu (stavební zákon), v platném znění:<sup>1</sup>

**Nepožaduje se. Před vlastní realizací bude požádáno o souhlas s provedením ohlášeného stavebního záměru na OVÚP MěÚ Jevíčko.**

Zahájení obnovy v roce: **2024**. Předpokládané dokončení obnovy v roce: **2024**.

Stručná charakteristika obnovy: **Výměna dřevěných konstrukcí věže, které jsou silně napadeny dřevokaznými škůdci.**

Hlavní práce na obnově v r. 2024: **Konstrukce krovu věže je velmi silně napadena tesaříkem krovovým, dále pak lokálně dřevokaznou houbou outkovkou a některým druhem ligninovorní houby. Poškozené dřevěné prvky budou nahrazeny kopií, příp. jejich části. Poté bude provedeno chemické ošetření bezbarvými ochrannými prostředky. Střešní krytina zasažená nutnými výměnami v krovu bude nahrazena za novou ve shodném provedení jako původní z měděného tabulového plechu. Viz příloha: Rozpočet od společnosti INRECO, s.r.o. – Ing. Petr Rohlíček.**

Celkové náklady na obnovu v roce 2024 (tis. Kč) včetně DPH: **8 064**.

Z toho **náklady v roce 2024 na práce, zabezpečující uchování souhrnné památkové hodnoty kulturní památky** (dle odst. 8. části I. Zásad v tis. Kč) včetně DPH:<sup>4</sup> **8 064**.

Z toho potřeba státní podpory (dle odst. 7. části II. Zásad) v roce 2024 (tis. Kč) včetně DPH: **4 032**.

**Doložte fotografii současného stavu památky a jejích částí, na nichž mají být v roce 2024 prováděny stavební práce.**

<sup>3</sup> Uved'te datum a č.j. vydání závazného stanoviska obecního úřadu obce s rozšířenou působností, popř. magistrátního úřadu nebo krajského úřadu k obnově kulturní památky, datum a č.j. vydání aktu územně příslušného stavebního úřadu (stavební povolení, sdělení k ohlášení stavebních prací, popř. nařízení o udržovacích nebo zabezpečovacích pracích).

<sup>4</sup> Akce obnovy většího rozsahu (s celkovými ročními náklady 1 mil. Kč a více) je potřeba **doložit propočtem nákladů projektanta anebo stavební firmy (včetně DPH), jinak nebude akce započtena.**

**Městská věž, Komenského náměstí**  
*(dřevokaznými škůdci napadené dřevěné konstrukce věže)*







**Poznámka:** Jestliže se v dokumentaci objevují odkazy na obchodní názvy firmy, specifická označení výrobků, materiálů, technologických postupů či celků a dodávek, které platí pro určitého podnikatele, společnost nebo jeho organizační složku, patenty na vynálezy, užité vzory, průmyslové vzory, ochranné známky nebo označení původu, vívím toho, že projektant nebyl jinak schopen popsat vymezenou část předmětu projektu s použitím daných specifikací tak, aby byly dostatečně přesné a srozumitelné, jedná se o doporučená řešení (vymezení předpokládaného standardu) a v těchto případech projektant umožňuje dodavateli použití i jiných, kvalitativně a technicky obdobných řešení.



 <p>SPOLEČNOST PRO REKONSTRUKCE PAMÁTEK ŠKROUPOVA 441/9 500 02 HRADEC KRÁLOVÉ</p> <p>S.R.O. mobil 775 777 810 e-mail: info@inreco.cz</p>	KRAJ	PARDOBICKÝ	ČÍSLO PARÉ	
	KATASTRÁLNÍ ÚZEMÍ	JEVIČKO-MĚSTO 659321		
	OBJEDNATEL	MĚSTO JEVIČKO, PALACKÉHO NÁMĚSTÍ 1, 569 43 JEVIČKO		
	AKCE	<p>HAVARIJNÍ OPRAVA VĚŽOVÉHO KROVU MĚSTSKÉ VĚŽE JEVIČKO</p>		
AUTOR	ING. PETR ROHLÍČEK		STUPEŇ	DSP+DPS
VED. PROJ.			FORMÁT	
ZOD. PROJ.	ING. KATEŘINA JIRMANOVÁ		MĚŘ.	
KONTROLA	ING. PETR ROHLÍČEK		DATUM	02/2021
SPOLUPRÁCE	VÝKRES	<p>SROVNÁVACÍ ROZPOČET</p>		
		PROF.	VÝK.Č.	

# REKAPITULACE STAVBY

Kód: 20210527

Stavba: Havarijní oprava věžového krovu městské věže Jevíčko

KSO: Jevíčko, městská věž

CC-CZ: 27. 5. 2021  
Datum:

Zadavatel: Město Jevíčko, Palackého náměstí 1, 569 43 Jevíčko

IČ: 00276791  
DIČ: CZ00276791

Zhotovitel:

IČ: 48155586  
DIČ: CZ48155586

Projektant: INRECO s.r.o.

IČ: 05985404  
DIČ: CZ05985404

Zpracovatel: BACing s.r.o.

IČ: 48155586  
DIČ: CZ48155586

Poznámka:

Soupis prací je sestaven s využitím Cénové soustavy UKS. Položky, které pochází z této cenové soustavy, jsou ve sloupci 'Cenová soustava' označeny popisem 'CS ÚRS' a úrovní příslušného kalendářního pololetí. Veškeré další informace vymezející popis a podmínky použití těchto položek z Cénové soustavy, které nejsou uvedeny přímo v soupisu prací, jsou neomezeně dálekově k dispozici na [www.cs-urs.cz](http://www.cs-urs.cz). sekce Cénové a technické podmínky.

Cena bez DPH

6 664 120,69

Sazba daně  
21,00%  
15,00%

Základ daně  
6 664 120,69  
0,00

Výše daně  
1 399 465,34  
0,00

Cena s DPH

v CZK

8 063 586,03



# REKAPITULACE OBJEKTŮ STAVBY A SOUPOISŮ PRACÍ

Kód: 20210527

Stavba: Havarijní oprava věžového krovu městské věže Jevíčko

27. 5. 2021

Místo: Jevíčko, městská věž

Datum:

Zadavatel: Město Jevíčko, Palackého náměstí 1, 569 43 Jevíčko

INRECO s.r.o.  
BACing s.r.o.

Zhotovitel:

Projektant:  
Zpracovatel:

Kód	Popis	Cena bez DPH [CZK]	Cena s DPH [CZK]	Typ
-----	-------	--------------------	------------------	-----

## Náklady stavby celkem

SO 01	Stavebně - architektonická část	6 664 120,69	8 063 586,03	STA
D1.4.1	Silnoproudá elektrotechnika a vnější ochrana před bleskem	6 489 924,69	7 852 808,87	STA
D1.4.2	Slaboproudá elektrotechnika - autonomní detekce a signalizace	73 057,00	88 398,97	STA
		101 139,00	122 378,19	STA

# MĚSTSKÝ ÚŘAD MORAVSKÁ TŘEBOVÁ

## odbor výstavby a územního plánování

nám. T. G. Masaryka č. o. 29  
571 01 Moravská Třebová

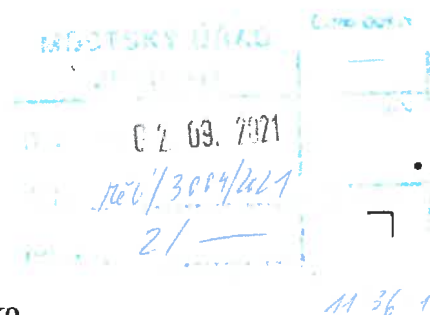

Váš dopis zn.:

Ze dne:

Naše značka: MUMT 26908/2021/OVUP6-411.1

Spisová značka: S MUMT 23132/2021

Vyřizuje: Blanka Žouželková

Tel.: 461 353 020

Fax: 461 353 074

E-mail: bzouzelkova@mtrebova.cz

Adresát:

Město Jevíčko

Palackého náměstí 1

569 43 Jevíčko

Datum vyhotovení: 2. 9. 2021

Městský úřad v Moravské Třebové, odbor výstavby a územního plánování jako věcně a místně příslušný orgán státní památkové péče podle ustanovení § 29 zákona č. 20/1987 Sb., o státní památkové péči, ve znění pozdějších předpisů, k žádosti o vydání závazného Římskokatolické farnosti Jaroměřice vydává podle § 14 odst. 1, zákona č. 20/1987 Sb., o státní památkové péči, ve znění pozdějších předpisů a zákona č. 500/2004 Sb., o správním řízení, v platném znění toto

### **závazné stanovisko.**

V souladu s ustanovením § 14 odst. 3 zákona č. 20/1987 Sb., o státní památkové péči v platném znění (dále jen památkový zákon), je:

#### **I.**

**provedení havarijní opravy krovu městské věže, stojící na pozemku parcelní číslo 143 v k. ú. Jevíčko – město, nemovitě kulturní památky rejstříkové číslo 23275/6-3067, v rozsahu podle projektové dokumentace pro stavební povolení zpracované společností INRECO s.r.o., Hradec Králové, autor projektu Ing. Petr Rohlíček, datum 022021 přípustné za dodržení následujících podmínek:**

- 1) Minimálně sedm dní před zahájením prací, bude správnímu orgánu písemně oznámen a předložen termín zahájení prací a zahajovacího kontrolního dne. Na kontrolním dni za účasti zhotovitele, vlastníka, autora projektu, správního orgánu a odborné organizace památkové péče bude předložen harmonogram prací a určen termín dalšího kontrolního dne v návaznosti na harmonogram prací.
- 2) V termínu max. 15 dní od dokončení díla bude vlastníkem oznámen termín závěrečné kontrolní prohlídky za účasti zhotovitele, vlastníka a zástupce správního orgánu (Bc. Žouželková), na které bude předložena fotodokumentace s popisem provedení díla z

Úřední dny a hodiny:  
Pondělí, středa  
8:00 – 11:30, 12:30 – 17:00

Bankovní spojení:  
Komerční banka Svitavy  
1929-591/0100

IČO:  
00277037

Telefonní ústředna:  
461 353 111

průběhu celé realizace (před zahájením, po rozebrání krytiny, detailní dokumentaci makovice, před demontáží kříže, stav krovu po odkrytí zakrytých částí, rozsah výměn – zakres do foto, úpravu zazděných částí trámů, ověřovací sondy do stávající železobetonové konstrukce ochozového patra, opravu svislých konstrukcí, provedení vodorovných konstrukcí, krov po provedených výměnách, po povrchové úpravě měněného dřeva, po bednění, po montáži střešní krytiny, po instalaci kříže a makovice, po výměně bleskosvodu, rozsah a provedení povrchových úprav, úpravy stroje na odbíjení času, repasi žaluziových okenic, po dokončení všech prací) v elektronické podobě.

## II.

**příprava restaurování kovaného patriarchálního kříže, makovice, výroba a osazení kopie moravské orlice zhotovené podle originálu z roku 1813 za dodržení stanovených podmínek:**

- 3) Účastník řízení zajistí, aby byl orgánu státní památkové péče, po zpřístupnění kříže před demontáží, předložen k vydání dalšího stupně závazného stanoviska záměr restaurování – (zpracovaný restaurátorem s licencií MK ČR k provádění uměleckořemeslných děl z obecných kovů), který navrhne konečné výtvarné, technické a technologické řešení vycházející z výsledků následujících průzkumů:
  - a) restaurátorský průzkum povrchových úprav, odebrání barevných vzorků pro stratigrafický rozbor, který zajistí použití kompatibilních konzervačních a doplňujících materiálů a technologických postupů,
  - b) nedestruktivní průzkum barevnosti originálu moravské orlice a historických podkladů, který navrhne barevné řešení nové orlice.

### Odůvodnění:

Městský úřad Moravská Třebová, odbor výstavby a územního plánování, jako příslušný orgán státní památkové péče (dále orgán SPP), obdržel žádost o vydání závazného stanoviska ve výše uvedené věci.

Tímto dnem bylo podle § 44 zákona č. 500/2004 Sb. o správním řízení v platném znění, zahájeno správní řízení.

Podle § 14 odst. 6 zákona č. 20/1987 Sb., o státní památkové péči, ve znění pozdějších předpisů, obdržel orgán SPP v této věci písemné vyjádření Národního památkového ústavu, územní odborné pracoviště v Pardubicích č. j. NPÚ-361/64125/2021/Prk.

Odborný dohled zabezpečuje dle ustanovení § 32 odst. 2 písm. g) zákona o státní památkové péči Národní památkový ústav, územní odborné pracoviště v Pardubicích.

Příslušný orgán v průběhu správního řízení posuzoval žádost z hlediska jejího souladu s platnými právními předpisy. Při vyhotovení závazného stanoviska vycházel z těchto shromážděných důkazů:

- ❖ z předložené žádosti včetně projektové dokumentace pro stavební povolení,
- ❖ provedených průzkumů,
- ❖ z písemného vyjádření Národního památkového ústavu, ÚOP Pardubice – souhlasí s podmínkami, které byly v závazném stanovisku zohledněny,
- ❖ z metodické publikace NPÚ svazek 27, Předprojektová příprava a projektová dokumentace v procesu péče o stavební památky.

Po zjištění skutečného stavu věci a zhodnocení všech shromážděných důkazů došel správní orgán k závěru, že navržené práce jsou přípustné za dodržení stanovených podmínek.

S ohledem na současný stupeň poznání historického vývoje se jedná o pozůstatky hradebního okruhu městského opevnění z počátku 15. století (původně se 4 branami), jsou zachovány zejména v Okružní ulici. Jako součást opevnění se dochovala i městská věž, s renesanční nástavbou zvonice z r. 1593. Městské hradební zdi a valy jsou postaveny z lomového kamene, stojí samostatně, z části integrované do přistavěných budov. Samostatně stojící věž se nachází ve východní části opevnění. Báň věže je dřevěnou tesanou konstrukcí. Navržené práce jsou charakteru záchrany havarijního stavu kulturní památky, kdy krov věže je napaden dřevokaznými houbami a hrozí zřícení.

Ke kulturně historickým hodnotám objektu patří zejména dochovaná materiálová struktura historických konstrukcí, hmotové uspořádání, zbytky dochovaných povrchových úprav, dobové technologie řemeslného zpracování tesařských konstrukcí, uměleckořemeslné zpracování patriarchálního kříže a znaku moravské orlice, půdorysná dispozice a celkové umístění v rámci širších urbanistických vztahů k okolní kulturní krajině. Jedná se o dominantní prvek v krajině regionálního významu. Předložený návrh prací za dodržení stanovených podmínek je v souladu s veřejným zájmem ochrany výše uvedených kulturně historických hodnot.

Podmínky uvedené ve výroku tohoto rozhodnutí stanovil orgán SPP podle § 14 odst. 3 zákona č. 20/1987 Sb., o státní památkové péči, ve znění pozdějších předpisů.

Podmínka 1, 2 - byla stanovena podle § 9 odst. 4 a, f vyhlášky č. 66/1988 Sb. Aby mohl správní orgán zabezpečit zachování kulturní památky je nutné jednotlivé fáze a zjištěné skutečnosti dokumentovat a kontrolovat jak z hlediska metodického přístupu a dodržování stanovených technologických postupů, tak pro dokumentaci maximálního množství informací, aby nedošlo k nevratným ztrátám vypovídacích schopností a kulturněhistorických hodnot této kulturní památky.

Podmínka 3 - byla stanovena na základě § 10 odst. 3 písm. b) vyhlášky č. 66/1988 Sb., v platném znění a z metodického návodu MK ČR k „Posouzení žádosti o restaurování kulturní památky“. V tomto případě se jedná o dílo uměleckého kovářského řemesla a při současném stavu poznání, kdy kříž není přístupný (bez provedených průzkumů) nelze jednoznačně a v dostatečné podrobnosti stanovit způsob provedení restaurátorských a konzervačních prací. Nelze ani zpracovat kvalitní restaurátorský a konzervační záměr, který musí vycházet z kompletních informací o stavu dochování jednotlivých částí díla.

Vzhledem k výše uvedeným skutečnostem rozhodl správní orgán tak, jak je uvedeno ve výroku tohoto závazného stanoviska.

#### **Poučení o odvolání:**

Proti tomuto závaznému stanovisku není možné odvolání. Odvolání je možné až proti případnému rozhodnutí příslušného stavebního úřadu.

„OTISK ÚŘEDNÍHO RAZÍTKA“

**Bc. Blanka Žouželková - oprávněná úřední osoba**

*(dle §15, odst. 2, zák. č. 500/2004 Sb. v platném znění)*

odbor výstavby a územního plánování

Městského úřadu Moravská Třebová

Úřední dny a hodiny:  
Pondělí, středa  
8:00 – 11:30, 12:30 – 17:00

Bankovní spojení:  
Komerční banka Svitavy  
1929-591/0100

IČO:  
00277037

Telefonní ústředna:  
461 353 111

**Na vědomí:**

Národní památkový ústav, územní odborné pracoviště Pardubice

Městský úřad Jevíčko, odbor výstavby a územního plánování

*Úřední dny a hodiny:*  
Pondělí, středa  
8:00 – 11:30, 12:30 – 17:00

*Bankovní spojení:*  
Komerční banka Svitavy  
1929-591/0100

*IČO:*  
00277037

*Telefonní ústředna:*  
461 353 111

Identifikace objektu (název, č.p., parc. č.):

**Městské hradby – úsek “E“ (ulice Okružní IV)**

**Významná KP – dochované hradební těleso původního gotického jádra tvořilo opevnění města.**

Rejstříkové číslo kulturní památky: **23275/6-3067**

Vlastník: **Město Jevíčko**

Připravenost akce z hlediska zákona č. 20/1987 Sb., o státní památkové péči, v platném znění:<sup>5</sup>

Č.j. **MUMT 12584/2023/OVUP6-411.1** ze dne **29. 3. 2023**

Připravenost akce z hlediska zákona č. 183/2006 Sb., o územním plánování a stavebním řádu (stavební zákon), v platném znění:<sup>1</sup>

**Nepožaduje se. Před vlastní realizací bude požádáno o souhlas s provedením ohlášeného stavebního záměru na OVÚP MěÚ Jevíčko.**

Zahájení obnovy v roce: **2022**. Předpokládané dokončení obnovy v roce: **2024**.

Stručná charakteristika obnovy: **Obnova hradebního tělesa – II. etapa.**

Hlavní práce na obnově v r. 2024: **Realizací druhé etapy obnovy hradební tělesa bude těleso hradeb upraveno do původní podoby dle návrhu INRECO s.r.o. V dalším navazujícím úseku hradeb „E“ směrem do ulice Brněnské dojde k rozebrání uvolněného a rozvaleného zdiva, ke statickému zajištění vyklínováním a doplněním opukových kamenů uložených do vápenopískové malty bez spárování utažením. Viz příloha: Položkový rozpočet TOFRA – STAVBY s.r.o.**

Celkové náklady na obnovu v roce 2024 (tis. Kč) včetně DPH: **2 478**.

Z toho náklady v roce 2024 na práce, zabezpečující uchování souhrnné památkové hodnoty kulturní památky (dle odst. 8. části I. Zásad v tis. Kč) včetně DPH:<sup>6</sup> **2 478**.

Z toho potřeba státní podpory (dle odst. 7. části II. Zásad) v roce 2024 (tis. Kč) včetně DPH: **1 239**.

**Doložte fotografii současného stavu památky a jejích částí, na nichž mají být v roce 2024 prováděny stavební práce.**

<sup>5</sup> Uved'te datum a č.j. vydání závazného stanoviska obecního úřadu obce s rozšířenou působností, popř. magistrátního úřadu nebo krajského úřadu k obnově kulturní památky, datum a č.j. vydání aktu územně příslušného stavebního úřadu (stavební povolení, sdělení k ohlášení stavebních prací, popř. nařízení o udržovacích nebo zabezpečovacích pracích).

<sup>6</sup> Akce obnovy většího rozsahu (s celkovými ročními náklady 1 mil. Kč a více) je potřeba doložit propočtem nákladů projektanta anebo stavební firmy (včetně DPH), jinak nebude akce započtena.



**Městské hradby – úsek „E“ (ulice Okružní IV)**  
*(realizovaná sanace hradeb v roce 2021)*





**Městské hradby – úsek „E“ (ulice Okružní IV)**  
*(uvolněné a rozvalené zdivo)*







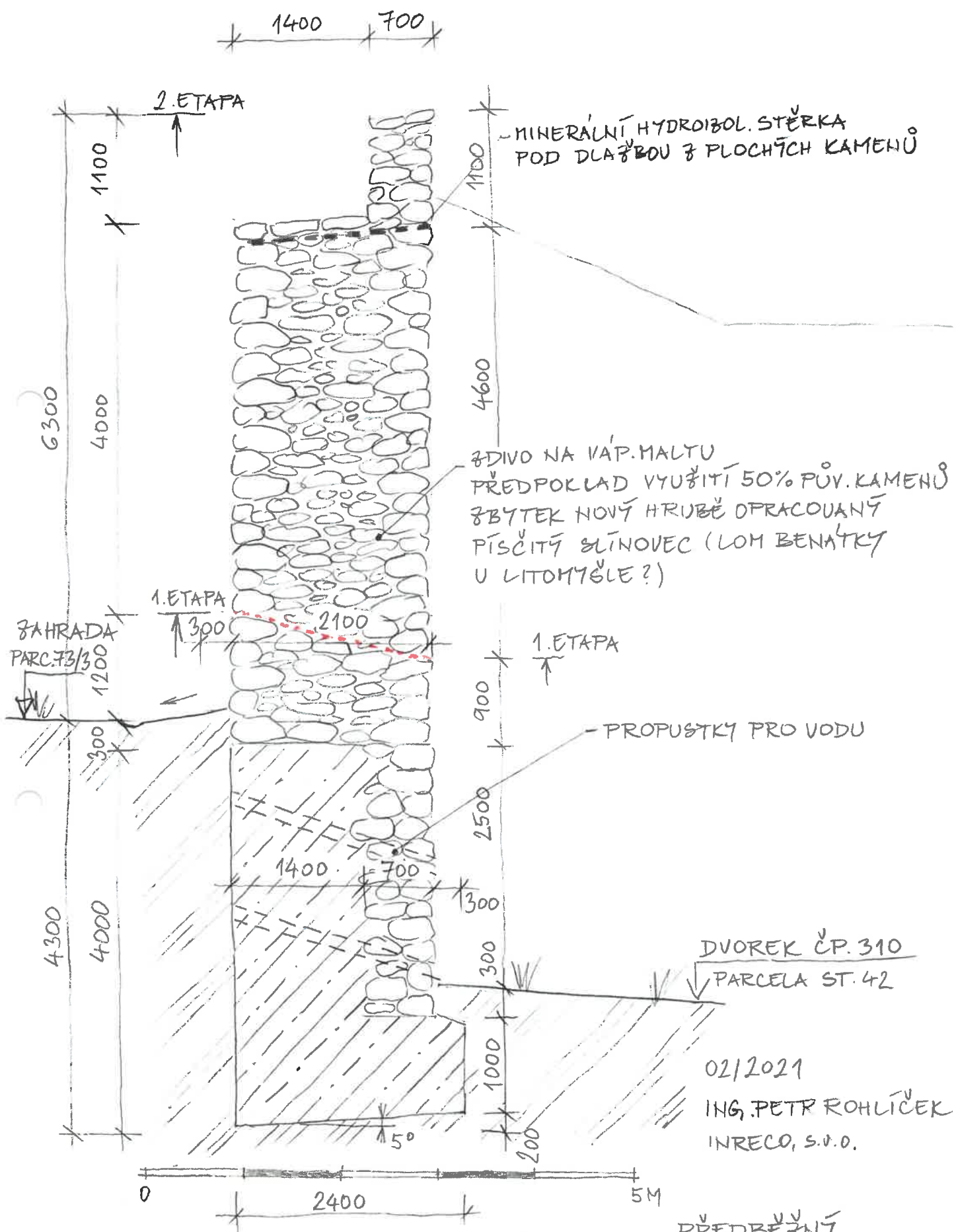

02/2021  
 ING. PETR ROHLÍČEK  
 INRECO, S.V.O.

PŘEDBĚŽNÝ  
 JEVIČKO, HRADBA ZA DOMEM OKRUŽNÍ V ČP. 310, NÁVRH SANACE -  
 - STŘEDNÍ ČÁST ÚSEKU

## Položkový rozpočet

**Zakázka: Pokračování sanace hradby čp.310 - II. Fáze - 2024 - VALENTA  
Město Jevíčko**

Zhotovitel: **TOFRA - STAVBY s.r.o.**  
Biskupická 367  
56943 Jevíčko

IČO: **07695454**  
DIČ: **CZ07695454**

Objednatel: **Město Jevíčko**  
Palackého nám. 1  
56943 Jevíčko

IČO: **00276791**  
DIČ: **CZ00276791**

Vypracoval:

### Rozpis ceny

HSV	2 010 898
PSV	0
MON	0
Vedlejší náklady	37 000
Ostatní náklady	0

Základ pro sníženou DPH:	15 %	0,00 CZK
--------------------------	------	----------

Snížená DPH	15 %	0,00 CZK
-------------	------	----------

Základ pro základní DPH:	21 %	2 047 898,00 CZK
--------------------------	------	------------------

Základní DPH	21 %	430 059,00 CZK
--------------	------	----------------

Zaokrouhlení:		0,00 CZK
---------------	--	----------

**Cena celkem: 2 477 957,00 CZK**

\_\_\_\_\_  
Za zhotovitele

\_\_\_\_\_  
Za objednatele

\_\_\_\_\_  
Místo

02.10.2023

\_\_\_\_\_  
Datum

**Popis:**      Rozpočet je co se týká rozsahu a druhu (položek) stavebních prací pouze orientační.

## Rekapitulace dílů

Číslo	Název	Typ dílu	Celkem	Hmotnost
1	Zemní práce	HSV	30 495	0,02233
2	Základy,zvláštní zakládání	HSV	70 300	19,38190
3	Svislé a kompletní konstrukce	HSV	791 430	296,51116
62	Upravy povrchů	HSV	312 180	84,67050
94	Lešení a stavební výtahy	HSV	39 938	3,14355
95	Dokončovací kce na pozem.stav.	HSV	60 000	0,00004
96	Bourání konstrukcí	HSV	117 175	0,56215
97	Prorážení otvorů	HSV	231 293	4,10508
99	Staveništní přesun hmot	HSV	358 088	0,00000
VN	Vedlejší náklady	VN	37 000	0,00000
<b>Celkem:</b>			<b>2 047 898</b>	<b>408,39671</b>



Poř. Číslo	Název	MJ	Množství	Cena/MJ	Cena	Hmotnost	Hmot.celk	Dem.hmot.	Dem.hmot. celkem
<b>Díl: 1</b>	<b>Zemní práce</b>				<b>30 495</b>		<b>0,02233</b>		<b>0,00000</b>
1	132 20-0122.RA0 Hloubení zapaž.rýh šířky do 200 cm v homině 5-7	m3	10	3 210	30 495	0,00235	0,02233	0,00000	0,00000
<b>Díl: 2</b>	<b>Základy,zvláštní zakládání</b>				<b>70 300</b>		<b>19,38190</b>		<b>0,00000</b>
2	279 23-2511.R00 Postupná podezdívka základového zdiva kamenem	m3	10	7 400	70 300	2,04020	19,38190	0,00000	0,00000
<b>Díl: 3</b>	<b>Svislé a kompletní konstrukce</b>				<b>791 430</b>		<b>296,51116</b>		<b>0,00000</b>
3	311 20-0001.RAA Zdivo z kamene, licované, spárované, neopracovaný kámen	m3	92	7 795	717 140	2,70148	248,53616	0,00000	0,00000
	Popis:								
4	273 31-3621.R00 Beton prostý C 20/25 , včt.čerpadla .	m3	19	3 910	74 290	2,52500	47,97500	0,00000	0,00000
<b>Díl: 62</b>	<b>Upřavy povrchů</b>				<b>312 180</b>		<b>84,67050</b>		<b>0,00000</b>
5	627 45-2911.RT2 Spárování starého zdiva z lom. kamene do hl. 8 cm, spárovací maltou Cemix 331	m2	30	1 819	54 570	0,02476	0,74280	0,00000	0,00000
6	311 20-0001.RAA Doplnění zdiva z kamene, licované,, neopracovaný kámen	m3	30	7 795	233 850	2,70569	81,17070	0,00000	0,00000
7	941 94-1042.R00 Montáž lešení leh.řad.s podlahami,š.1,2 m, H 30 m	m2	150	89	13 305	0,01838	2,75700	0,00000	0,00000
8	941 94-4842.R00 Demontáž lešení leh.řad.bez podlah,š.1,2 m,H 30 m	m2	150	70	10 455	0,00000	0,00000	0,00000	0,00000
<b>Díl: 94</b>	<b>Lešení a stavební výtahy</b>				<b>39 938</b>		<b>3,14355</b>		<b>0,00000</b>
9	942 94-1023.R00 Montáž lešení těž.,řad.s pod.š.2,5, H 30 m,300 kg	m2	95	172	16 293	0,03309	3,14355	0,00000	0,00000
10	942 94-1822.R00 Demontáž lešení těž.řad.s pod.š.2,5, H 20 m,300 kg	m2	95	111	10 545	0,00000	0,00000	0,00000	0,00000
11	998 00-9101.R00 Přesun hmot lešení samostatně budovaného	t	4	3 275	13 100	0,00000	0,00000	0,00000	0,00000
<b>Díl: 95</b>	<b>Dokončovací kce na pozem.stav.</b>				<b>60 000</b>		<b>0,00004</b>		<b>0,00000</b>
12	952 90-1114.R00 Vyčištění a ošetření stávajícího terénu.	soubor	1	60 000	60 000	0,00004	0,00004	0,00000	0,00000
<b>Díl: 96</b>	<b>Bourání konstrukcí</b>				<b>117 175</b>		<b>0,56215</b>		<b>120,00000</b>
13	962 03-2314.R00 Bourání stěn cihelných	m3	25	2 005	50 125	0,01249	0,31225	1,80000	45,00000
14	962 02-5151.R00 Bourání stěn kamenných	m3	30	2 235	67 050	0,00833	0,24990	2,50000	75,00000
<b>Díl: 97</b>	<b>Prorážení otvorů</b>				<b>231 293</b>		<b>4,10508</b>		<b>0,00000</b>
15	975 10-0010.RAD Podpěrné dřevění při podezdívání základového zdiva, tloušťka zdiva 120 cm, výška vyzdívky nad 2 m	m	12	4 740	56 880	0,05854	0,70248	0,00000	0,00000
16	975 20-0010.RAC Podchycení nadzákladového zdiva výška do 4 m, tloušťka zdiva 200 cm	m	15	11 200	168 000	0,22684	3,40260	0,00000	0,00000

Poř. číslo	Název	MJ	Množství	Cena/MJ	Cena	Hmotnost	Hmot.celk	Dem.hmot.	Dem.hmot. celkem
17	979 08-3113.R00	Vodorovné přemístění suti na skládku do 2000 m	t	257	6 413	0,00000	0,00000	0,00000	0,00000
<b>Díl: 99 Staveništní přesun hmot</b>					<b>358 088</b>		<b>0,00000</b>		<b>0,00000</b>
18	998 15-3131.R00	Přesun hmot, zdi a valy samostatné zděné	t	622	184 112	0,00000	0,00000	0,00000	0,00000
19	998 98-1123.R00	Přesun hmot demolice postup. rozebíráním v. do 21 m	t	1 414	118 776	0,00000	0,00000	0,00000	0,00000
20	979 99-0103.R00	Poplatek za skládku, včt.dopravních nákladů	t	1 725	55 200	0,00000	0,00000	0,00000	0,00000
<b>Díl: VN Vedlejší náklady</b>					<b>37 000</b>		<b>0,00000</b>		<b>0,00000</b>
21	005 12-1010.R	Vybudování zařízení staveniště	Soubor	1	25 000	0,00000	0,00000	0,00000	0,00000
22	005 12-1030.R	Odstranění zařízení staveniště	Soubor	1	5 000	0,00000	0,00000	0,00000	0,00000
23	005 11-1020.R	Vytyčení stavby	Soubor	1	7 000	0,00000	0,00000	0,00000	0,00000



# MĚSTSKÝ ÚŘAD MORAVSKÁ TŘEBOVÁ

## odbor výstavby a územního plánování

nám. T. G. Masaryka č. o. 29

571 01 Moravská Třebová

Váš dopis zn.:

Ze dne:

Naše značka: MUMT 12584/2023/OVUP6-411.1

Spisová značka: S MUMT 10080/2023

Vyřizuje: Blanka Žouželková

Tel.: 461 353 020

Fax: 461 353 074

E-mail: bzouzelkova@mtrebova.cz

Adresát:

Město Jevíčko

Palackého náměstí 1

569 43 Jevíčko

Datum vyhotovení: 29. 3. 2023

Městský úřad v Moravské Třebové, odbor výstavby a územního plánování jako věcně a místně příslušný orgán státní památkové péče podle ustanovení § 29 zákona č. 20/1987 Sb., o státní památkové péči, ve znění pozdějších předpisů, k žádosti o vydání závazného Římskokatolické farnosti Jaroměřice vydává podle § 14 odst. 1, zákona č. 20/1987 Sb., o státní památkové péči, ve znění pozdějších předpisů a zákona č. 500/2004 Sb., o správním řízení, v platném znění toto

### **závazné stanovisko.**

V souladu s ustanovením § 14 odst. 3 zákona č. 20/1987 Sb., o státní památkové péči v platném znění (dále jen památkový zákon), je:

#### **I.**

#### **příprava prací na konečné úpravě koruny hradebního zdiva za dodržení stanovených podmínek:**

- 1) Vlastník zajistí, aby byl orgánu státní památkové péče po postavení lešení a před rozebíráním zdiva, předložena k vydání dalšího stupně závazného stanoviska prováděcí dokumentace úpravy koruny zdiva se zapracováním výsledků průzkumu a následujících požadavků:
  - a) operativní průzkum, který zdokumentuje stávající způsob zdění, rozložení kamenů, materiálové složení, intaktní líc hradební zdi, trojúhelníkový útvar zdi převyšující korunu hradby, otvory po lešení, kvalitu a způsob dřívějších úprav,
  - b) podrobný popis technologie a materiálovou skladbu pro úpravu koruny zdiva,

Úřední dny a hodiny:  
Pondělí, středa  
8:00 – 11:30, 12:30 – 17:00

Bankovní spojení:  
Komerční banka Svitavy  
1929-591/0100

IČO:  
00277037

Telefonní ústředna:  
461 353 111

## II.

**provedení opravy zdiva hradeb zahrnující, rozebrání rozvolněné koruny zdiva max. 0,5 m, vyčištění od náletových dřevin, doplnění a přezdění rozvolněného kamenného zdiva do stejné výškové úrovně, stejným druhem kamene na vápennou maltu, vyškrobání nesoudržných spár, vyspárování vápennou maltou přibarvenou světlými pigmenty do stávajících odstínů, stojících na pozemku parcelní číslo 30, 29/1, v městské památkové zóně v Jevíčku, nemovité kulturní památky zapsané v ÚSKP pod rejstříkovým číslem 23275/6-3067, v rozsahu podle záměru zpracovaného Mgr. Miroslavem Šafářem, datum 16. 3. 2023, přípustné za dodržení následujících podmínek:**

- 2) Minimálně sedm dní před zahájením prací bude správnímu orgánu písemně oznámen termín zahájení prací a po postavení lešení předložen termín zahajovacího kontrolního dne, na kterém bude dohodnut postup prací a součinnost při provádění operativního průzkumu.
- 3) Vlastník zajistí, že ve vztahu ke spárování budou nejdříve zpracovány vzorky cca 30 x 30 cm všech použitých způsobů spárování (spárování provedené přeplněním spáry a seřiznutí malty o hranu kamene, hloubkové spárování), které prokážou, že byla zvolena správná technologie a způsob provedení, jak předpokládá záměr. Souhlas těchto vzorků s požadavky zmíněnými v předchozí větě bude posouzen v rámci kontrolního dne, a teprve po konstatování orgánu státní památkové péče, že vzorek odpovídá technologickým a vzhledovým požadavkům, lze tyto práce provést jako celek.
- 4) Vlastník zajistí, že ve vztahu k dozdvívkám budou nejdříve zpracovány vzorky cca 50 x 50 cm všech použitých způsobů dozdvívání (dozdění lícových vrstev, dozdvění lomových ploch), které prokážou, že byla zvolena správná technologie a způsob provedení, jak předpokládá záměr. Souhlas těchto vzorků s požadavky zmíněnými v předchozí větě bude posouzen v rámci kontrolního dne, a teprve po konstatování orgánu státní památkové péče, že vzorek odpovídá technologickým a vzhledovým požadavkům, lze tyto práce provést jako celek.
- 5) Vlastník zajistí, že všechny práce budou prováděny v období od června do září tedy v letních měsících.
- 6) Všechny otvory po lešeňových konzolách zůstanou zachovány.
- 7) V termínu max. 15 dní od dokončení díla bude vlastníkem oznámen termín závěrečné kontrolní prohlídky za účasti zhotovitele, vlastníka a zástupce správního orgánu, na které bude předložena fotodokumentace provedení díla z průběhu celé realizace po jednotlivých částech (před zahájením, rozsah rozebrání, vyčištění spár, dozdvění vybraných částí lícových vrstev, oprava trhlin ve zdivu, po spárování, po dokončení všech prací) v elektronické podobě.

### **Odůvodnění:**

Městský úřad Moravská Třebová, odbor výstavby a územního plánování, jako příslušný orgán státní památkové péče (dále orgán SPP), obdržel žádost o vydání závazného stanoviska ve výše uvedené věci.

Tímto dnem bylo podle § 44 zákona č. 500/2004 Sb. o správním řízení v platném znění, zahájeno správní řízení.

Úřední dny a hodiny:  
Pondělí, středa  
8:00 – 11:30, 12:30 – 17:00

Bankovní spojení:  
Komerční banka Svitavy  
1929-591/0100

IČO:  
00277037

Telefonní ústředna:  
461 353 111

Podle § 14 odst. 6 zákona č. 20/1987 Sb., o státní památkové péči, ve znění pozdějších předpisů, obdržel orgán SPP v této věci písemné vyjádření Národního památkového ústavu, územní odborné pracoviště v Pardubicích

Odborný dohled a operační průzkum zabezpečuje dle ustanovení § 32 odst. 2 písm. c), g) zákona o státní památkové péči Národní památkový ústav, územní odborné pracoviště v Pardubicích.

Příslušný orgán v průběhu správního řízení posuzoval žádost z hlediska jejího souladu s platnými právními předpisy. Při vyhotovení závazného stanoviska vycházel z těchto shromážděných důkazů:

- ❖ z předložené žádosti,
- ❖ provedených dřívějších úprav jiných úseků,
- ❖ z písemného vyjádření Národního památkového ústavu, ÚOP Pardubice – souhlasí s podmínkami, se kterými se správní orgán ztotožnil a do stanoviska je zapracoval,
- ❖ z metodické publikace NPÚ svazek 27, Předprojektová příprava a projektová dokumentace v procesu péče o stavební památku,
- ❖ z metodické publikace NPÚ, Operativní průzkum a dokumentace historických staveb.

Po zjištění skutečného stavu věci a zhodnocení všech shromážděných důkazů metodou volného hodnocení důkazů došel správní orgán k následujícím závěrům.

S ohledem na současný stupeň poznání historického vývoje se jedná o středověkého opevnění, které je významným dokladem středověkého městského urbanismu. Původní komplex kamenného zdíva se čtyřmi branami obkružoval na oválném půdoryse pravidelné rozvržení města s centrálním čtvercovým náměstím a odvozenou úzkou parcelací měšťanských domů a jejich dvorků. Jde o celorepublikově významný a hodnotný doklad historického urbanismu, dějin fortifikační architektury a pozdně středověké měšťanské kultury. K hodnotným detailům patří celá zděná hmota, intaktní líc hradby bez novodobých zásahů, s čitelným rozvržením spár a zachovanými otvory po lešení, trojúhelníkový zděný útvar převyšující hradbu možná pozůstatek zdi chránící ochoz nebo stínka cimbuří.

Podmínky uvedené ve výroku tohoto rozhodnutí stanovil orgán SPP podle § 14 odst. 3 zákona č. 20/1987 Sb., o státní památkové péči, ve znění pozdějších předpisů.

Podmínka 1 - byla stanovena podle § 9 odst. 4 a, d, vyhlášky č. 66/1988 Sb. Provádění operativních průzkumů a dokumentace je jedním z nejdůležitějších úkolů státní památkové péče viz metodická publikace. Bez řádně provedeného průzkumu nemůže správní orgán kvalitně rozhodnout o technologii a úpravě koruny zdíva. Průzkum nelze provést předem, bez stavby lešení není možné potřebné skutečnosti zjistit.

Podmínka 2, 7 - byla stanovena podle § 9 odst. 4 a, c, e vyhlášky č. 66/1988 Sb. Aby mohl správní orgán zabezpečit zachování kulturní památky a kvalitu prováděných prací je nutné jednotlivé fáze a zjištěné skutečnosti dokumentovat a kontrolovat na pravidelných kontrolních dnech, jak z hlediska metodického přístupu a dodržování stanovených technologických postupů, tak pro dokumentaci maximálního množství informací, aby nedošlo k nevratným ztrátám vypovídacích schopností a kulturněhistorických hodnot této kulturní památky.

Podmínka 3 - 6 - byla stanovena podle § 9 odst. 4 c prováděcí vyhlášky k zákonu o státní památkové péči a metodického pokynu. Pohledové ztvárnění konstrukcí je jednou z neodlučitelných součástí výrazu (charakteru, uměleckého záměru) i hodnoty památky. Obecně

způsobuje jeden ze základních, ne-li nejpodstatnějších vjemů památky. Způsob zdění a spárování může vnímání ostatních složek výrazu jak posílit, tak oslabit až potlačit. Jde o technologicky složitou problematiku a správní orgán si musí nejprve na vzorku ověřit, že prováděcí firma je schopna pochopit hloubku problematiky a práce přiměřeně k těmto problémům realizovat. Při zdění a spárování bude používána vápenná malta. Aby byla zaručena pevnost, je nutné zajistit správnou karbonizaci vápna při vhodných klimatických podmínkách. Otvory po lešeňových konzolách musí zůstat zachovány, jedná se o autentický prvek s historickou vypovídací hodnotou.

Vzhledem k výše uvedeným skutečnostem rozhodl správní orgán tak, jak je uvedeno ve výroku tohoto závazného stanoviska.

**Poučení o odvolání:**

Proti tomuto závaznému stanovisku není možné odvolání. Odvolání je možné až proti případnému rozhodnutí příslušného stavebního úřadu.

„OTISK ÚŘEDNÍHO RAZÍTKA“



**Bc. Blanka Žouželková - oprávněná úřední osoba**  
(dle §15, odst. 2, zák. č. 500/2004 Sb. v platném znění)  
odbor výstavby a územního plánování  
Městského úřadu Moravská Třebová

**Na vědomí:**

Národní památkový ústav, územní odborné pracoviště Pardubice  
Městský úřad Jevíčko, odbor výstavby a územního plánování

Úřední dny a hodiny:  
Pondělí, středa  
8:00 – 11:30, 12:30 – 17:00

Bankovní spojení:  
Komerční banka Svitavy  
1929-591/0100

IČO:  
00277037

Telefonní ústředna:  
461 353 111

# MĚSTSKÝ ÚŘAD JEVÍČKO

odbor výstavby a územního plánování

Palackého náměstí 1, 569 43 Jevíčko

SPIS. ZN.: OVUP 2526/2020-161/B  
Č.J.: OVUP/2590/2020-161/B  
VYŘIZUJE: oprávněná úřední osoba  
Bc. Jindřich Beneš  
TEL.: 464 620 521  
E-MAIL: benes@jevicko.cz  
DATUM: 27.7.2020

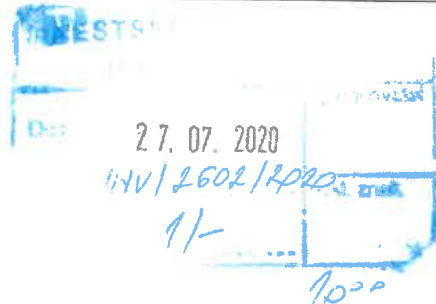

## SOUHLAS

### S PROVEDENÍM OHLÁŠENÉHO STAVEBNÍHO ZÁMĚRU

Odbor výstavby a územního plánování Městského úřadu Jevíčko, jako stavební úřad příslušný podle § 11 odst. 1 písm. b) zákona č. 500/2004 Sb., správní řád, ve znění pozdějších předpisů (dále jen "správní řád") a § 13 odst. 1 písm. d) zákona č. 183/2006 Sb., o územním plánování a stavebním řádu (stavební zákon), ve znění pozdějších předpisů (dále jen "stavební zákon"), posoudil ohlášení stavebního záměru podle § 177 odst. 3 a § 106 odst. 1 stavebního zákona, které dne 21.7.2020 podalo

**Město Jevíčko, IČO 00276791, Palackého nám. 1, 569 43 Jevíčko**

(dále jen "stavebník"), a na základě tohoto posouzení podle § 177 odst. 3 a § 106 stavebního zákona

#### v y d á v á s o u h l a s

s provedením ohlášeného stavebního záměru:

udržovací práce podle § 104 odst. 1 písm. j) stavebního zákona

**Havarijní oprava městských hradeb v úseku č. p. 310, Okružní IV, Jevíčko**

(dále jen "stavební záměr") na pozemku st. p. 163 v katastrálním území Jevíčko-město.

Popis druhu a účelu stavebního záměru:

- Vlivem velkého množství dešťových srážek a podmáčení tělesa hradeb došlo za domem č.p. 310 k sesunutí lícové západní stěny hradeb do dvora domu č.p. 310. Udržovacími pracemi budou odstraněny zbývající problémové části hradeb a provedeno jejich zabezpečení dle návrhu statika. V souladu s požadavky orgánu památkové péče bude poté těleso hradeb obnoveno.

#### Poučení:

Souhlas se doručuje stavebníkovi spolu se štítkem obsahujícím identifikační údaje o ohlášeném stavebním záměru. Současně se souhlas doručí osobám uvedeným v § 105 odst. 1 písm. f) stavebního zákona a vlastníkově stavby, pokud není stavebníkem. Místně příslušnému obecnímu úřadu, pokud není stavebním úřadem, se souhlas doručí spolu s ověřenou dokumentací nebo projektovou dokumentací.

Souhlas nabývá právních účinků dnem doručení stavebníkovi. Platí po dobu 1 roku ode dne doručení souhlasu stavebníkovi. Nepozbývá však platnosti, pokud v této době bylo s ohlášeným stavebním záměrem započato. Platnost souhlasu nelze prodloužit.

Městský úřad Jevíčko  
① odbor výstavby a ÚP  
Palackého nám. 1 569 43 Jevíčko

  
Bc. Jindřich Beneš  
Vedoucí odboru výstavby a ÚP  
Městského úřadu Jevíčko

#### Poplatek:

Správní poplatek podle zákona č. 634/2004 Sb., o správních poplatcích se nevyměřuje.



**Obdrží:**

účastníci (doručenky)

Město Jevíčko, IDDS: behbdug

sídlo: Palackého nám. č.p. 1, 569 43 Jevíčko

Pavel Valenta, Eduarda Ušela č.p. 356, 679 63 Velké Opatovice

Jana Greplová, Mikulovská č.p. 4060/1, Židenice, 628 00 Brno 28

Petr Lorenc, Jaroměřice č.p. 397, 569 44 Jaroměřice u Jevíčka

Marie Koukalová, Dolní Farní č.p. 164, 569 43 Jevíčko

dotčené orgány státní správy

Městský úřad Moravská Třebová, OVUP památky, IDDS: fqt4bs

sídlo: Olomoucká 2, Předměstí, 571 01 Moravská Třebová 1

Městský úřad Moravská Třebová, odbor ŽP, IDDS: fqt4bs

sídlo: Olomoucká 2, Předměstí, 571 01 Moravská Třebová 1

Identifikace objektu (název, č.p., parc. č.):

**Městský dům čp. 15 – Palackého náměstí, st. parc. č. 96, k. ú. Jevíčko-město**

**Významná KP – městský dům se zachovaným půdorysem a v přízemí renesančně klenutými prostory.**

Rejstříkové číslo kulturní památky: **33868/6-4335**

Vlastník: **AVZO TŠČ-ČR, ZO Jevíčko**

Přípravenost akce z hlediska zákona č. 20/1987 Sb., o státní památkové péči, v platném znění:<sup>7</sup>

Č.j. **OŠK5/14235/2005-411.1** ze dne **10. 1. 2005**

Přípravenost akce z hlediska zákona č. 183/2006 Sb., o územním plánování a stavebním řádu (stavební zákon), v platném znění:<sup>1</sup>

**Nepožaduje se. Před vlastní realizací bude požádáno o souhlas s provedením ohlášeného stavebního záměru na OVÚP MěÚ Jevíčko.**

Zahájení obnovy v roce: **2024**. Předpokládané dokončení obnovy v roce: **2024**.

Stručná charakteristika obnovy: **Oprava krovů – II. etapa, úprava přízemí (nevhodné stavební zásahy a přestavba ze 70. – 80. let).**

Hlavní práce na obnově v r. 2024: **Realizace II. etapy opravy krovu včetně dokončovacích prací.**

Celkové náklady na obnovu v roce 2024 (tis. Kč) včetně DPH: **580**.

Z toho **náklady v roce 2024 na práce, zabezpečující uchování souhrnné památkové hodnoty kulturní památky** (dle odst. 8. části I. Zásad v tis. Kč) včetně DPH:<sup>8</sup> **580**.

Z toho potřeba státní podpory (dle odst. 7. části II. Zásad) v roce 2024 (tis. Kč) včetně DPH: **290**.

**Doložte fotografii současného stavu památky a jejích částí, na nichž mají být v roce 2024 prováděny stavební práce.**

<sup>7</sup> Uved'te datum a č.j. vydání závazného stanoviska obecního úřadu obce s rozšířenou působností, popř. magistrátního úřadu nebo krajského úřadu k obnově kulturní památky, datum a č.j. vydání aktu územně příslušného stavebního úřadu (stavební povolení, sdělení k ohlášení stavebních prací, popř. nařízení o udržovacích nebo zabezpečovacích pracích).

<sup>8</sup> Akce obnovy většího rozsahu (s celkovými ročními náklady 1 mil. Kč a více) je potřeba **doložit propočtem nákladů projektanta anebo stavební firmy (včetně DPH), jinak nebude akce započtena.**

**Městský dům čp. 15, Palackého náměstí**  
*(oprava krovů – II. etapa)*





# MĚSTSKÝ ÚŘAD MORAVSKÁ TŘEBOVÁ

## odbor školství a kultury

nám. T. G. Masaryka č. o. 29  
571 01 Moravská Třebová

Váš dopis zn.:

Ze dne: 28. 12. 2004

Naše značka: OŠK5/ 14235/2005-411.1

Účastník řízení:

Vyřizuje: Žouželková

Tel.: 461 353 020

Fax: 461 353 074

E-mail: bzouzelkova@mtrebova.cz

AVZO-TSČ-ČR

Palackého náměstí č. p. 15

569 43 Jevíčko

Datum: 10. 1. 2005

## ROZHODNUTÍ

Městský úřad v Moravské Třebové, odbor školství a kultury jako příslušný orgán státní památkové péče podle ustanovení § 14 zákona č. 20/1987 Sb., o státní památkové péči, ve znění pozdějších předpisů, k žádosti AVZO-TSČ-ČR podané dne 28. 12. 2004, vydává podle § 14 odst. 1 zákona č. 20/1987 Sb., o státní památkové péči, ve znění pozdějších předpisů a zákona č. 71/1967 Sb., o správním řízení, v platném znění toto

### **závazné stanovisko.**

V souladu s ustanovením § 14 odst. 3 zákona č. 20/1987 Sb., o státní památkové péči, ve znění pozdějších předpisů (dále jen památkový zákon), je provedení navržených prací spočívajících v opravě krovu zahrnující:

- výměnu krokví plných vazeb při štítových zdech
- výměnu poškozených částí pozednic
- nahrazení statických ztrát profilů krovu novými dřevěnými příločkami – protézami
- odstranění poškozené hmoty tesařských konstrukcí oškrábáním, obroušením, oloupáním
- impregnací všech konstrukčních prvků
- upravení styku tesařských konstrukcí se zdivem podločkami z lepenky
- výměnu lemování obou štítových zdí

v objektu na Palackého náměstí č. p. 15, stojícího na parcele číslo 95,96 v městské památkové zóně v Jevíčku, nemovité kulturní památky rejstříkové číslo 33868/6-4335 z hlediska zájmů státní památkové péče p ř í p u s t é za dodržení následujících podmínek:

Úřední dny a hodiny:

Pondělí, středa  
8:00 – 11:30, 12:30 – 17:00

Bankovní spojení:

Komerční banka Svitavy  
1929-591/0100

IČO:

00277037

Telefonní ústředna:

461/353111



Identifikace objektu (název, č.p., parc. č.):

**Městský dům čp. 224 – ulice Olomoucká, st. parc. č. 148/4, k. ú. Jevíčko-předměstí**

**Významná KP – dům drobného řemeslníka s dochovanou dispozicí. Současná podoba s barokním štítem je z roku 1760.**

Rejstříkové číslo kulturní památky: **27019/6-3083**

Vlastník: **Pavel Staněk, Olomoucká 224, Jevíčko**

Připravenost akce z hlediska zákona č. 20/1987 Sb., o státní památkové péči, v platném znění:<sup>9</sup>

Č.j. **OŠK5/41038/2004-411.1** ze dne **10. 12. 2004**

Připravenost akce z hlediska zákona č. 183/2006 Sb., o územním plánování a stavebním řádu (stavební zákon), v platném znění:<sup>1</sup>

**Nepožaduje se. Před vlastní realizací bude požádáno o souhlas s provedením ohlášeného stavebního záměru na OVÚP MěÚ Jevíčko.**

Zahájení obnovy v roce: **2024**. Předpokládané dokončení obnovy v roce: **2024**.

Stručná charakteristika obnovy: **Obnova soklové části domu.**

Hlavní práce na obnově v r. 2024: **Odstranění zvětralé omítky, náhrada pískovcových obkladů soklu v boční části, náhrada omítky sanačním postupem včetně vrchního nátěru.**

Celkové náklady na obnovu v roce 2024 (tis. Kč) včetně DPH: **200**.

Z toho **náklady v roce 2024 na práce, zabezpečující uchování souhrnné památkové hodnoty kulturní památky** (dle odst. 8. části I. Zásad v tis. Kč) včetně DPH:<sup>10</sup> **200**.

Z toho potřeba státní podpory (dle odst. 7. části II. Zásad) v roce 2024 (tis. Kč) včetně DPH: **100**.

**Doložte fotografii současného stavu památky a jejích částí, na nichž mají být v roce 2024 prováděny stavební práce.**

---

<sup>9</sup> Uved'te datum a č.j. vydání závazného stanoviska obecního úřadu obce s rozšířenou působností, popř. magistrátního úřadu nebo krajského úřadu k obnově kulturní památky, datum a č.j. vydání aktu územně příslušného stavebního úřadu (stavební povolení, sdělení k ohlášení stavebních prací, popř. nařízení o údržovacích nebo zabezpečovacích pracích).

<sup>10</sup> Akce obnovy většího rozsahu (s celkovými ročními náklady 1 mil. Kč a více) je potřeba **doložit propočtem nákladů projektanta anebo stavební firmy (včetně DPH), jinak nebude akce započtena.**

**Městský dům čp. 224, ul. Olomoucká**  
*(obnova pískovcového soklu)*



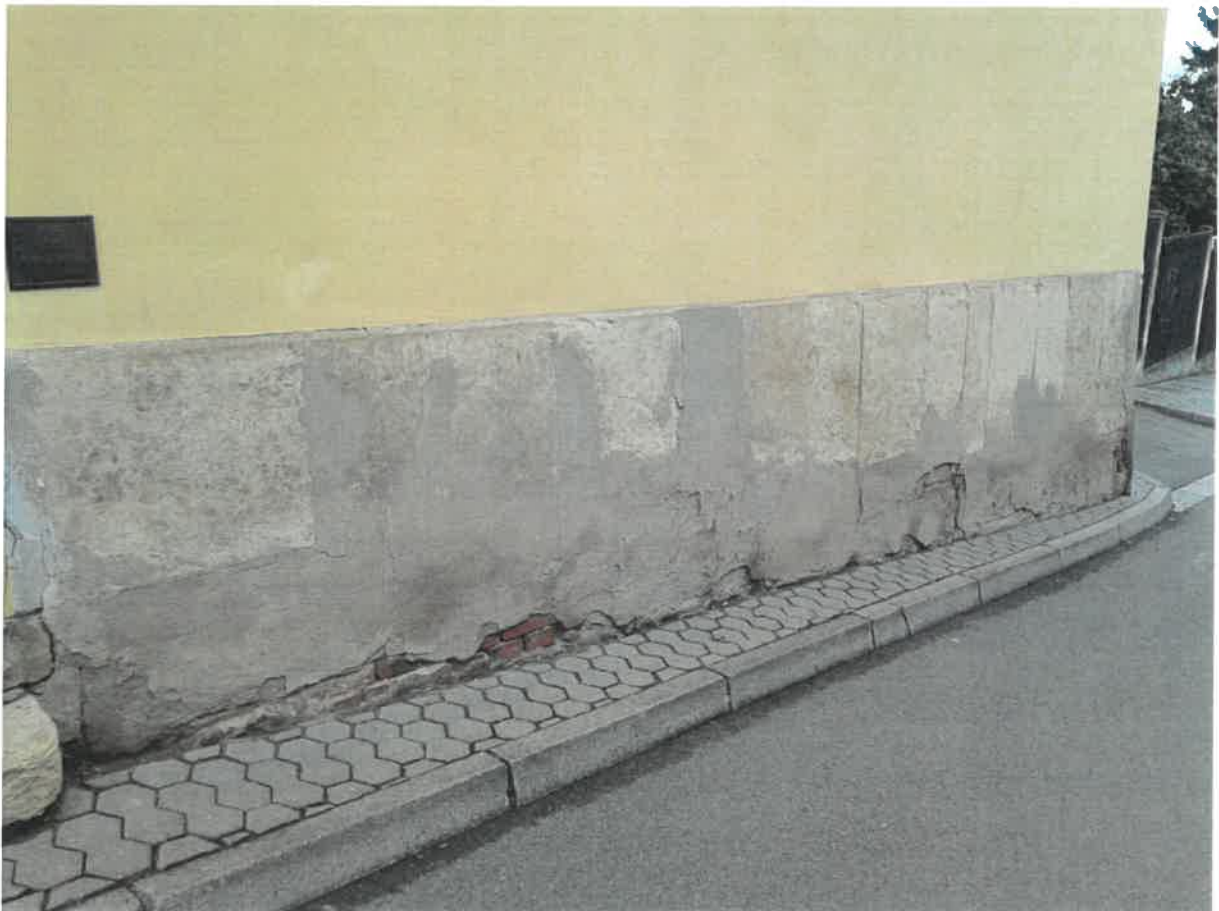

# MĚSTSKÝ ÚŘAD MORAVSKÁ TŘEBOVÁ

## odbor školství a kultury

nám. T. G. Masaryka č. o. 29  
571 01 Moravská Třebová

Váš dopis zn.:

Ze dne: 16. 11. 2004

Naše značka: OŠK5/ 41038/2004-411.1

Vyřizuje: Žouželková

Tel.: 461 353 020

Fax: 461 353 074

E-mail: bzouzelkova@mtrebova.cz

Účastník řízení:

Pavel Staněk

Olomoucká 224

569 43 Jevíčko

Datum: 10. 12. 2004

## ROZHODNUTÍ

Městský úřad v Moravské Třebové, odbor školství a kultury jako příslušný orgán státní památkové péče podle ustanovení § 14 zákona č. 20/1987 Sb., o státní památkové péči, ve znění pozdějších předpisů, k žádosti pana Pavla Staňka podané dne 16. 11. 2004, vydává podle § 14 odst. 1 zákona č. 20/1987 Sb., o státní památkové péči, ve znění pozdějších předpisů a zákona č. 71/1967 Sb., o správním řízení, v platném znění toto:

### **závazné stanovisko.**

V souladu s ustanovením § 14 odst. 3 zákona č. 20/1987 Sb., o státní památkové péči, ve znění pozdějších předpisů (dále jen památkový zákon), je provedení navržených prací, spočívajících v opravě soklové části objektu na ulici Olomoucké č. p. 224, stojícího na parcele číslo 148/4, rejstříkové číslo kulturní památky 27019/6-3083 v Jevíčku z hlediska zájmů státní památkové péče **p ř í p u s t n é** za dodržení následujících podmínek:

1. Účastník řízení nejprve odstraní zvětralou omítku soklové části a poté provede omítku sanační opatřenou silikátovým nátěrem.
2. Barevný odstín nátěru odsouhlasí účastník řízení před realizací s orgánem státní památkové péče.
3. Pro případné změny a doplňky bude vždy vlastníkem vyžádáno závazné stanovisko orgánu státní památkové péče.

### **Odůvodnění:**

Městský úřad Moravská Třebová, odbor školství a kultury, jako příslušný orgán státní památkové péče (dále jen orgán SPP), obdržel dne 16. 11. 2004 žádost o vydání závazného stanoviska pana Pavla Staňka ve věci „Provedení opravy soklové části objektu na ulici Olomoucké č. p. 224, stojícího na parcele číslo 148/4 v Jevíčku, který je kulturní památkou –

Úřední dny a hodiny:  
Pondělí, středa  
8:00 – 11:30, 12:30 – 17:00

Bankovní spojení:  
Komerční banka Svitavy  
1929-591/0100

IČO:  
00277037

Telefonní ústředna:  
461/353111

Identifikace objektu (název, č.p., parc. č.):

**Zámek – ulice U Zámečku čp. 451, st. parc. č. 257/1, k. ú. Jevíčko-předměstí**

**Významná KP – drobný renesanční zámeček z ¾ 16. století s dochovanou dispozicí a barokními malbami.**

Rejstříkové číslo kulturní památky: 17222/6-3064

Vlastník: **Město Jevíčko**

Připravenost akce z hlediska zákona č. 20/1987 Sb., o státní památkové péči, v platném znění:<sup>11</sup>

Č.j. **MUMT 36805/2007-411.1** ze dne **25. 10. 2007**

Připravenost akce z hlediska zákona č. 183/2006 Sb., o územním plánování a stavebním řádu (stavební zákon), v platném znění: <sup>1</sup>

Č.j. **OVUP 370/01/R/K** ze dne **3. 9. 2001**

Zahájení obnovy v roce: **2024**. Předpokládané dokončení obnovy v roce: **2024**.

Stručná charakteristika obnovy: **Obnova vnitřního schodiště nevhodně z minulých let zakrytého PVC vč. opravy zábradlí a oddělení prostoru kaple a ZUŠ v 2. NP.**

Hlavní práce na obnově v r. 2024: **Zahájit obnovu vnitřního schodiště v hlavních letních prázdninách. Obnova spočívá v opravě kamenného schodiště a montáži dubových schodnic obkladem. Dále bude provedena repase části stávajícího historického zábradlí na podestě a výměna nevhodného prvku zábradlí (trubkové) na ramenech schodiště za historizující prvky. Instalován bude rovněž oddělující prvek, který bude zabraňovat přístupu mládeže ze školy ZUŠ, do fragmentu kaple s barokní stropní výmalbou (zamezení vandalismu na KP). Viz příloha: Položkový rozpočet Ing. Otto Vojíř.**

Celkové náklady na obnovu v roce 2024 (tis. Kč) včetně DPH: **2 589**.

Z toho **náklady v roce 2024 na práce, zabezpečující uchování souhrnné památkové hodnoty kulturní památky** (dle odst. 8. části I. Zásad v tis. Kč) včetně DPH:<sup>12</sup> **2 589**.

Z toho potřeba státní podpory (dle odst. 7. části II. Zásad) v roce 2024 (tis. Kč) včetně DPH: **1 295**.

**Doložte fotografii současného stavu památky a jejích částí, na nichž mají být v roce 2024 prováděny stavební práce.**

<sup>11</sup> Uved'te datum a č.j. vydání závazného stanoviska obecního úřadu obce s rozšířenou působností, popř. magistrátního úřadu nebo krajského úřadu k obnově kulturní památky, datum a č.j. vydání aktu územně příslušného stavebního úřadu (stavební povolení, sdělení k ohlášení stavebních prací, popř. nařízení o udržovacích nebo zabezpečovacích pracích).

<sup>12</sup> Akce obnovy většího rozsahu (s celkovými ročními náklady 1 mil. Kč a více) je potřeba **doložit propočtem nákladů projektanta anebo stavební firmy (včetně DPH), jinak nebude akce započtena.**



**Zámek, ul. U Zámečku**  
*(vnitřní schodiště - nevhodné PVC vyměnit za dřevěné schodnice)*





**Zámek, ul. U Zámečku**

*(nevhodná část zábradlí - foto nahoře nevhodné trubkové, foto dole část původního zábradlí)*







## Položkový rozpočet stavby

Stavba:	2022014	Oprava památek jevíčko
Objekt:	01	Zámeček Jevíčko
Rozpočet:	01	S1 - Schodiště v památkové úpravě - materiál DUB 2022/2

Objednatel:	<b>Město Jevíčko</b> Palackého nám. 1 56943 Jevíčko	IČO: 00276791 DIČ: CZ00276791
-------------	---	----------------------------------

Zhotovitel:		IČO:
		DIČ:

Vypracoval:	<b>Ing. Otto Vojř</b>	Digitálně podepsal Ing. Otto Vojř Datum: 2022.10.27 14:03:06 +02'00'
-------------	-----------------------	---

Rozpis ceny		Celkem
HSV		0,00
PSV		2 588 874,30
MON		0,00
Vedlejší náklady		0,00
Ostatní náklady		0,00
<b>Celkem</b>		<b>2 588 874,30</b>

Rekapitulace daní		
Základ pro sníženou DPH	15 %	0,00 CZK
Základ pro základní DPH	21 %	2 588 874,30 CZK
Zaokrouhlení		0,00 CZK

<b>Cena celkem bez DPH</b>	<b>2 588 874,30 CZK</b>
----------------------------	-------------------------

v		dne	
	Za zhotovitele		Za objednatele

## Rekapitulace dílů

Číslo	Název	Typ dílu			Celkem	%
766	Konstrukce truhlářské	PSV			2 588 874,30	100,0
Cena celkem					2 588 874,30	100,0



## Položkový rozpočet

S:	2022014	Oprava památek Jevíčko
O:	01	Zámeček Jevíčko
R:	01	S1 - Schodiště v památkové úpravě - materiál DUB 2022/2

P.č.	Číslo položky	Název položky	MJ	Množství	Cena / MJ	Celkem
<b>Díl: 766</b>		<b>Konstrukce truhlářské</b>	<b>2 588 874,30</b>			
1	766 RP-01	Rameno č.1 spodní část 205 x 35 x 4 cm	kus	14,00000	20 447,00	286 258,00
2	766 RP-02	Rameno č.2 střední část 205 x 35 x 4 cm	kus	12,00000	20 447,00	245 364,00
3	766 RP-03	Rameno č.3 vrchní část 205 x 35 x 4 cm	kus	3,00000	20 447,00	61 341,00
4	766 RP-04	Podstupnice 205 x 16,5 2,5 cm DUB	kus	19,00000	11 336,00	215 384,00
5	766 RP-05	Podesta spodní 220 x 210 cm	kus	1,00000	126 869,00	126 869,00
6	766 RP-06	Podesta horní 220 x 190 cm	kus	1,00000	122 963,00	122 963,00
7	766 RP-07	Zábradlí profilované DUBOVÉ 255 x 65 cm uklončené profilovaným madlem	m	2,55000	42 012,00	107 130,60
8	766 RP-08	Krycí deska pod zábradlím 255 x 40 x 4 cm	m	2,55000	13 834,00	35 276,70
9	766 RP-09	Madlo na stěně profilované kotveno do zdiva	m	11,50000	4 610,00	53 015,00
10	766 RP-10	Kotvy pro madla kované	kus	25,00000	3 003,00	75 075,00
11	766 RP-11	Obklad schodiště po stranách	m	25,90000	15 320,00	396 788,00
12	766 RP-12	Obklad schodů pod oknem 150 x 55 x 4 cm	kus	2,00000	29 396,00	58 792,00
13	766 RP-13	Zapuštění posledního schodu do roviny se stávající podlahou	kus	1,00000	27 529,00	27 529,00
14	766 RP-14	Montáž schodiště, nášlapů a podstupnic	soubor	1,00000	209 260,00	209 260,00
15	766 RP-15	Montáž schodiště, nášlapů a podstupnic	soubor	1,00000	209 260,00	209 260,00
16	766 RP-16	Montáž bočního obkladu	m	25,90000	8 846,00	229 111,40
17	766 RP-17	Montáž zábradlí	m	2,55000	14 772,00	37 668,60
18	766 RP-18	Montáž podesty	kus	2,00000	21 981,00	43 962,00
19	998766202R00	Přesun hmot pro truhlářské konstr., výšky do 12 m	soubor	1,00000	47 827,00	47 827,00

**Celkem :**

**2 588 874,30**

Identifikace objektu (název, č.p., parc. č.):

**Sýpka – ulice K. H. Borovského, st. parc. č. 256/1, k. ú. Jevíčko-předměstí**

**Významná KP – dvoupatrová barokní kamenná sýpka, která byla součástí panského dvora náležejícího k renesančnímu zámku. V letech 1813 – 1814 byla hlavní vojenskou nemocnicí na severozápadní Moravě pro raněné vojáky po „Bitvě národů u Lipska“.**

Rejstříkové číslo kulturní památky: 103718

Vlastník: **Město Jevíčko**

Přípravenost akce z hlediska zákona č. 20/1987 Sb., o státní památkové péči, v platném znění:<sup>13</sup>

Č.j. **S MUMT 29313/2020** ze dne **1. 12. 2020**

Přípravenost akce z hlediska zákona č. 183/2006 Sb., o územním plánování a stavebním řádu (stavební zákon), v platném znění:<sup>1</sup>

**Nepožaduje se. Před vlastní realizací bude požádáno o souhlas s provedením ohlášeného stavebního záměru na OVÚP MěÚ Jevíčko.**

Zahájení obnovy v roce: **2024**. Předpokládané dokončení obnovy v roce: **2024**.

Stručná charakteristika obnovy: **Chemické ošetření dřevěných prvků konstrukcí objektu.**

Hlavní práce na obnově v r. 2024: **V objektu sýpky byla identifikována dřevomorka domácí v kombinaci s červotočem, proto je nutné provést chemické ošetření všech dřevěných prvků nosných i nenosných konstrukcí objektu přípravkem Bochemit Plus I. Tento přípravek s likvidačním účinkem bude aplikován ve dvou vrstvách. Viz příloha: biologický posudek INRECO, s.r.o. – Ing. Petr Rohlíček s fotodokumentací.**

Celkové náklady na obnovu v roce 2024 (tis. Kč) včetně DPH: **138**.

Z toho náklady v roce 2024 na práce, zabezpečující uchování souhrnné památkové hodnoty kulturní památky (dle odst. 8. části I. Zásad v tis. Kč) včetně DPH:<sup>14</sup> **138**.

Z toho potřeba státní podpory (dle odst. 7. části II. Zásad) v roce 2024 (tis. Kč) včetně DPH: **69**.

**Doložte fotografii současného stavu památky a jejích částí, na nichž mají být v roce 2024 prováděny stavební práce.**

<sup>13</sup> Uveďte datum a č.j. vydání závazného stanoviska obecního úřadu obce s rozšířenou působností, popř. magistrátního úřadu nebo krajského úřadu k obnově kulturní památky, datum a č.j. vydání aktu územně příslušného stavebního úřadu (stavební povolení, sdělení k ohlášení stavebních prací, popř. nařízení o udržovacích nebo zabezpečovacích pracích).

<sup>14</sup> Akce obnovy většího rozsahu (s celkovými ročními náklady 1 mil. Kč a více) je potřeba doložit propočtem nákladů projektanta anebo stavební firmy (včetně DPH), jinak nebude akce započtena.



INRECO, s.r.o.  
Škroupova 441/9  
500 02 Hradec Králové

mobil 775 777 810  
e-mail: info@inreco.cz

společnost pro rekonstrukce památek

## POSOUZENÍ DŘEVĚNÝCH KONSTRUKCÍ Z HLEDISKA JEJICH NAPADENÍ DŘEVOKAZNÝMI HOUBAMI A HMYZEM



### JEVÍČKO, UL. K. H. BOROVSKEHO, PANSKÁ SÝPKA

Zhotovitel : Ing. Petr Rohlíček, INRECO, s.r.o.,  
Škroupova 441, 50002 Hradec Králové, IČ 48155586  
mobil 775777810, rohlicek@inreco.cz, www.inreco.cz

Objednatel : Město Jevíčko, Palackého nám. 1, 56943 Jevíčko

Stupeň : Odborný posudek dřevěných stropů

Datum : 05 až 09/2020

Počet stran : 19 x A4

Počet příloh : 24 x A4 + 3 x A3

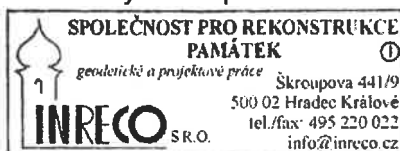

## FOTODOKUMENTACE



1. Pohled na sýpku od západu.



2. Pohled od jihu. V popředí přístřešek, který nebyl předmětem průzkumu.





**3. Pohled od východu.**



**4. Deformace střešní roviny a stav krytiny z keramických tašek bobrovek.**





5. Prostor 1. nadzemního podlaží - pohled k severní části.



6. Prostor 1. nadzemního podlaží - pohled k severní části.



7. Provizorně podepřené havarijní stropní trámy nad 1. NP u západní obvodové zdi.



8. Konec stropního trámu nad 1. NP u západní obvodové zdi, silně napadený dřevomorkou (ve zdi) a červotočem.





9. Spodní část jižního sloupu v 1. NP silně aktivně napadená červotočem.



10. Zhlaví stropního trámu nad 1. NP při východní obv. zdi, silně poškozené dřevomorkou a červotočem



**11. Zhlaví stropního trámu nad 1. NP při východní obv. zdi, silně poškozené dřevomorkou a červotočem**



**12. Zhlaví stropního trámu nad 1. NP při západní obv. zdi, silně poškozené dřevomorkou a červotočem**





13. Prostor 2. nadzemního podlaží - pohled k jižní části.



14. Prostor 2. nadzemního podlaží - pohled k severní části





15. Zhlaví stropních trámů nad 2. NP, vysekaná ze zaldění v rámci průzkumu. Pod nimi patrné vrstvení omítek z různých stavebních oprav interiéru.



16. Jižní sloup ve 2. NP silně poškozený červotočem. Vpravo detail povrchu sloupu s výletovými otvory



17. Zhlaví stropního trámu nad 2. NP při východní obv. zdi, poškozené dřevomorkou a červotočem



18. Zhlaví stropního trámu nad 2. NP při západní obv. zdi, silně poškozené dřevomorkou a červotočem





19. Zhlaví stropního trámu nad 2. NP při západní obv. zdi, silně poškozené dřevomorkou a červotočem



20. Výrazný průhyb podélného průvlaku způsobený poklesem jižního sloupu



21. Prostor 3. nadzemního podlaží - pohled k jižní části



22. Prostor 3. nadzemního podlaží - pohled k severní části





23. Protézování vazných trámů s plátovými svorníkovými spoji, provedené v rámci opravy krovu a střechy po roce 2010



24. Konstrukce krovu





25. Konce vazných trámů zazděné do koruny zdiva z nových plných cihel a znovu vysekané ze zazdění v rámci průzkumu



26. Detail odsekání zhlaví vazných trámů. Šipkou vyznačena poloha zcela zazděné pozednice, instalované pod vaznými trámy

**27. Napojení vyměněných a ponechaných částí vazných trámů krovu nad podélných průvlakem**



**28. Zatékání dešťové vody netěsným oplechováním u jižního štítu**





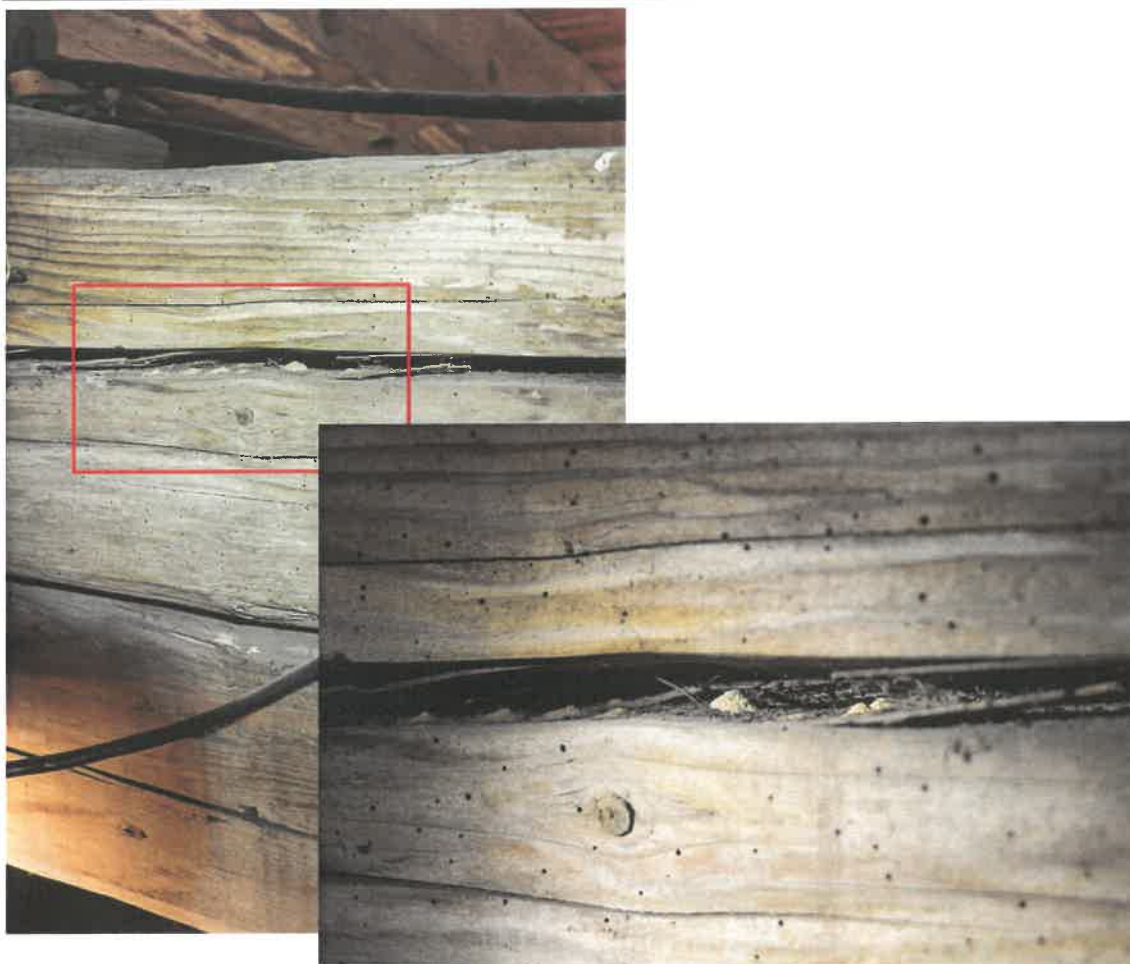

29. Hromádky požerků ve výsušné trhlíně stropního trámu - průkaz aktivity červotoče



30. Nález dubového trámku , plně zazděného za krajním stropním trámem do jižní obvodové zdi. Patrně se jedná o dřevěnou zední kleštinu







31. Chybějící zajišťovací kolký čepů pásků v plných vazbách krovu. Čep je částečně uvolněný



32. Nový pásek s čepovým spojem s vaznicí, nezajištěným kolkem. Nebezpečí uvolnění spoje a pádu pásku do prostoru 3. NP

## Vysvětlivky

	Označení oblastí napadené biotickými škůdci s předpokladem výměny dřeva za nové
	Označení oblastí napadené biotickými škůdci s předpokladem ponechání dřeva na místě
	Označení oblastí aktuálního zatékání vody do stavebních konstrukcí
	Označení oblastí dřívějšího zatékání vody do stavebních konstrukcí
<b>Ha</b>	Hambálek
<b>Kl</b>	Kleština
<b>Kr</b>	Krokev
<b>Ná</b>	Námětek
<b>Pá</b>	Pásek
<b>Pr</b>	Průvlak
<b>Se</b>	Sedlo
<b>Sl</b>	Sloupek
<b>ST</b>	Stropní trám
<b>Va</b>	Střední vaznice
<b>VT</b>	Vazný trám
<b>Vz</b>	Vzpěra
<b>w</b>	Naměřená vlhkost dřeva v %
<b>H</b>	Napadení dřevokaznými houbami
<b>B</b>	Napadení dřevokazným hmyzem
<b>BA</b>	Prokazatelně aktivní napadení dřevokazným hmyzem
<b>2</b>	Stupeň intenzity napadení (od 1 do 10) Intenzita 1 až 3 - poškození do 10 mm od povrchu dřeva Intenzita 4 až 6 - poškození do 1/3 plochy profilu trámu Intenzita 7 až 10 - poškození nad 1/3 plochy profilu trámu
<b>Če</b>	Některý druh hmyzu z čeledi červotočovití (Anobiidae)
<b>Lig</b>	Některý druh dřevokazné ligninovorní houby
<b>Cel</b>	Některý druh dřevokazné celulózoformní houby
<b>Dř</b>	Dřevomorka domácí (Serpula lacrymans)
<b>X</b>	Výměna celého napadeného trámu
<b>X[</b>	Výměna napadené části trámu (délka v metrech nebo od šipky) - jedná se o minimální čistou délku trámu (u zazděných zhlaví o délku od líce zdiva k místu odříznutí) bez započtení délky, potřebné k vytvoření styku nové a ponechané části. Sterilizace napadené části trámu MW ohřevem.
<b>MW</b>	Sterilizace napadené části trámu MW ohřevem.
<b>IF</b>	Infúze biocidního gelu XILIC do napadené části trámu.
<b>!</b>	Bezprostřední nebezpečí havárie konstrukční části
<b>→ ?</b>	Pravděpodobné pokračování napadení dřeva v zakryté části konstrukce
<b>HB?,X?</b>	Pravděpodobné napadení dřeva v nepřístupných místech dlouhodobého zatékání s pravděpodobnou nutností výměny poškozených (částí) trámů

**Jevíčko, Panská sýpka, parcela č. st. 256/9 \* Legenda**  
 Biologický průzkum dřevěných konstrukcí  
 Vypracoval : Ing. Petr Rohlíček, INRECO, s.r.o. \* 05/2020



Grafická příloha č. 2

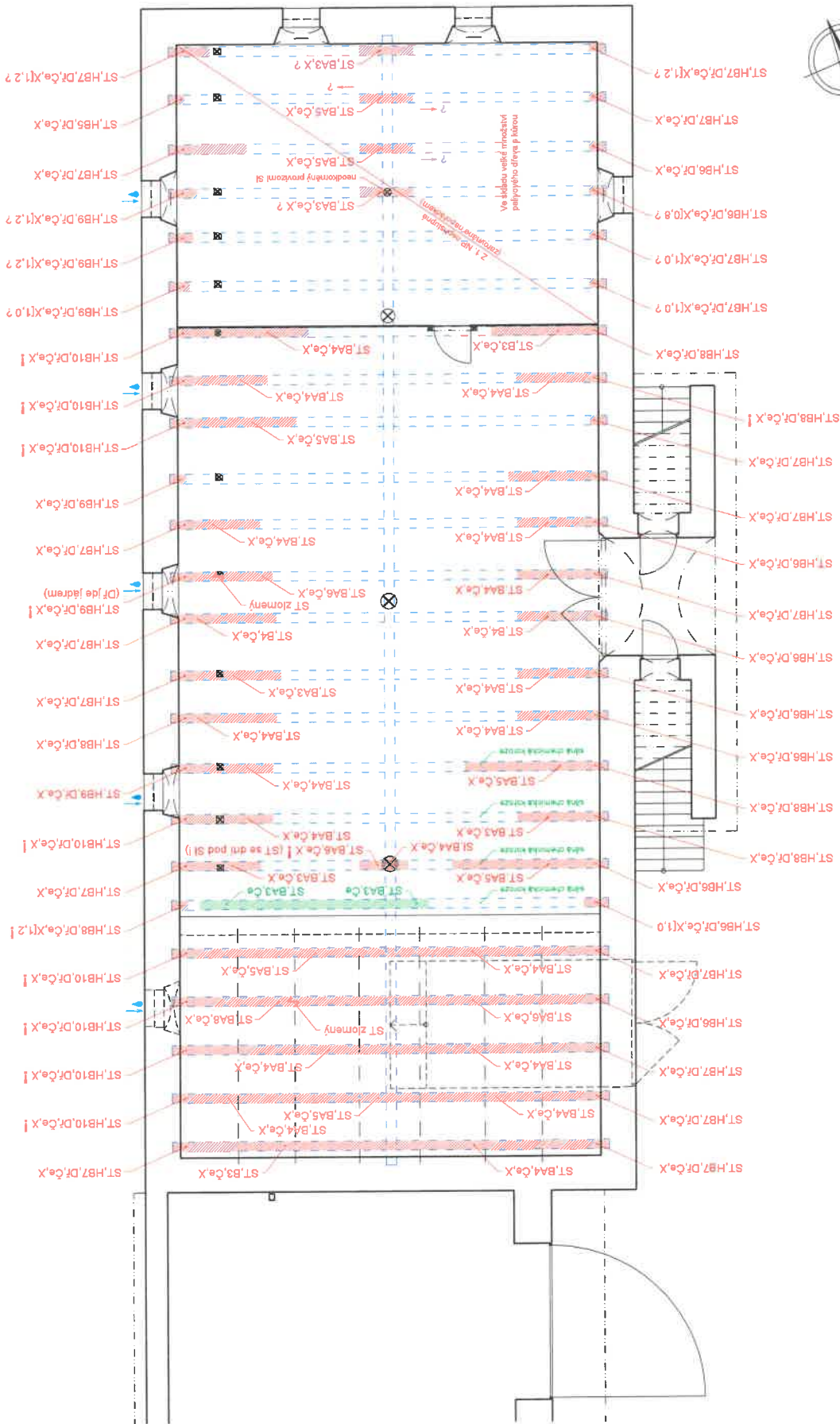

**Jevíčko, Panská sýpka, parcela č. st. 256/9 \* Strop nad 1. NP**  
 Biologický průzkum dřevěných konstrukcí  
 Vypracoval : Ing. Petr Rohlíček, INRECO, s.r.o. \* 05/2020

Grafická příloha č. 3

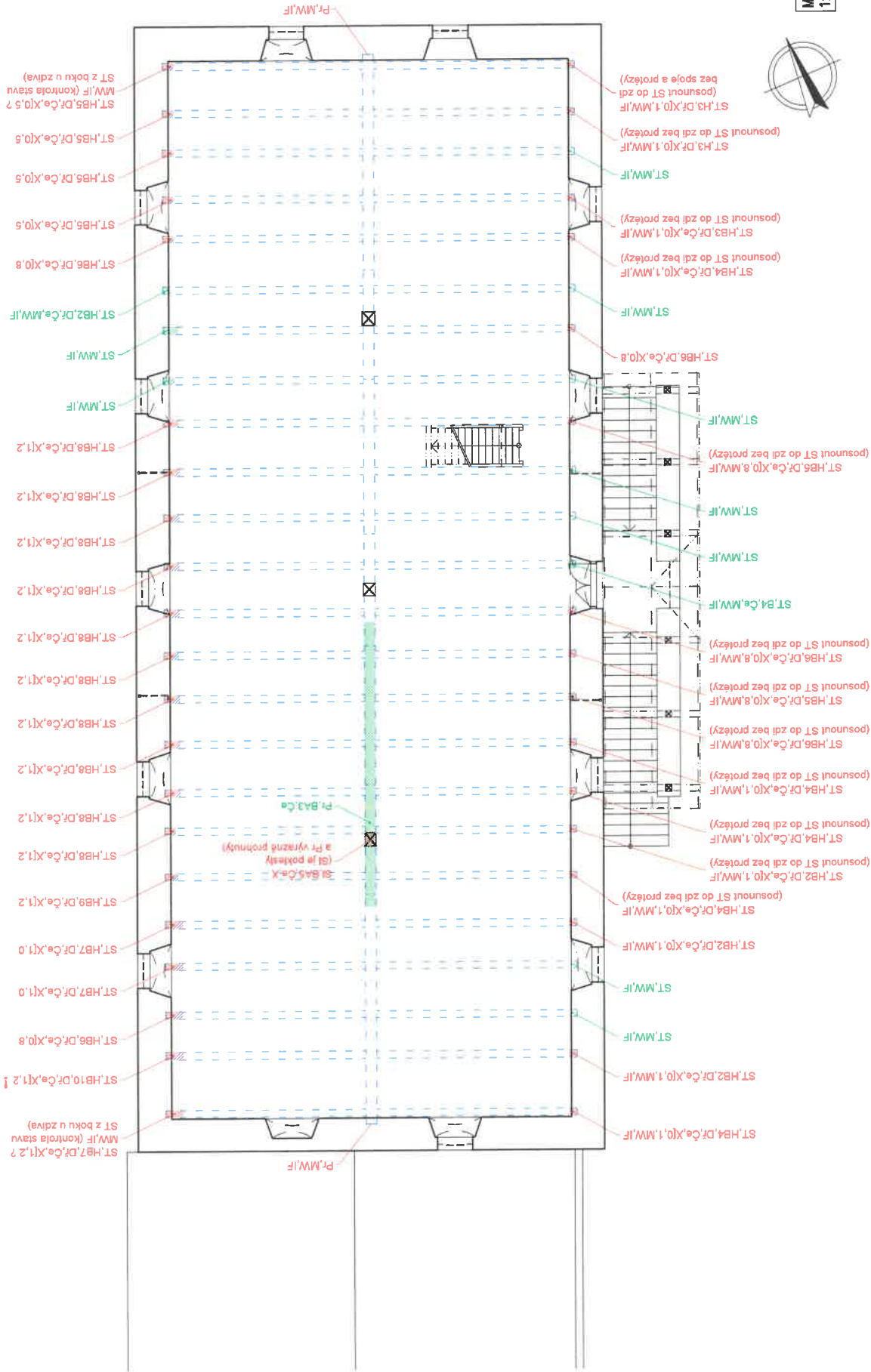

MĚR.  
1x1m

Jevíčko, Panská sýpka, parcela č. st. 256/9 \* Strop nad 2. NP  
 Biologický průzkum dřevěných konstrukcí  
 Vypracoval : Ing. Petr Rohlféek, INRECO, s.r.o. \* 05/2020

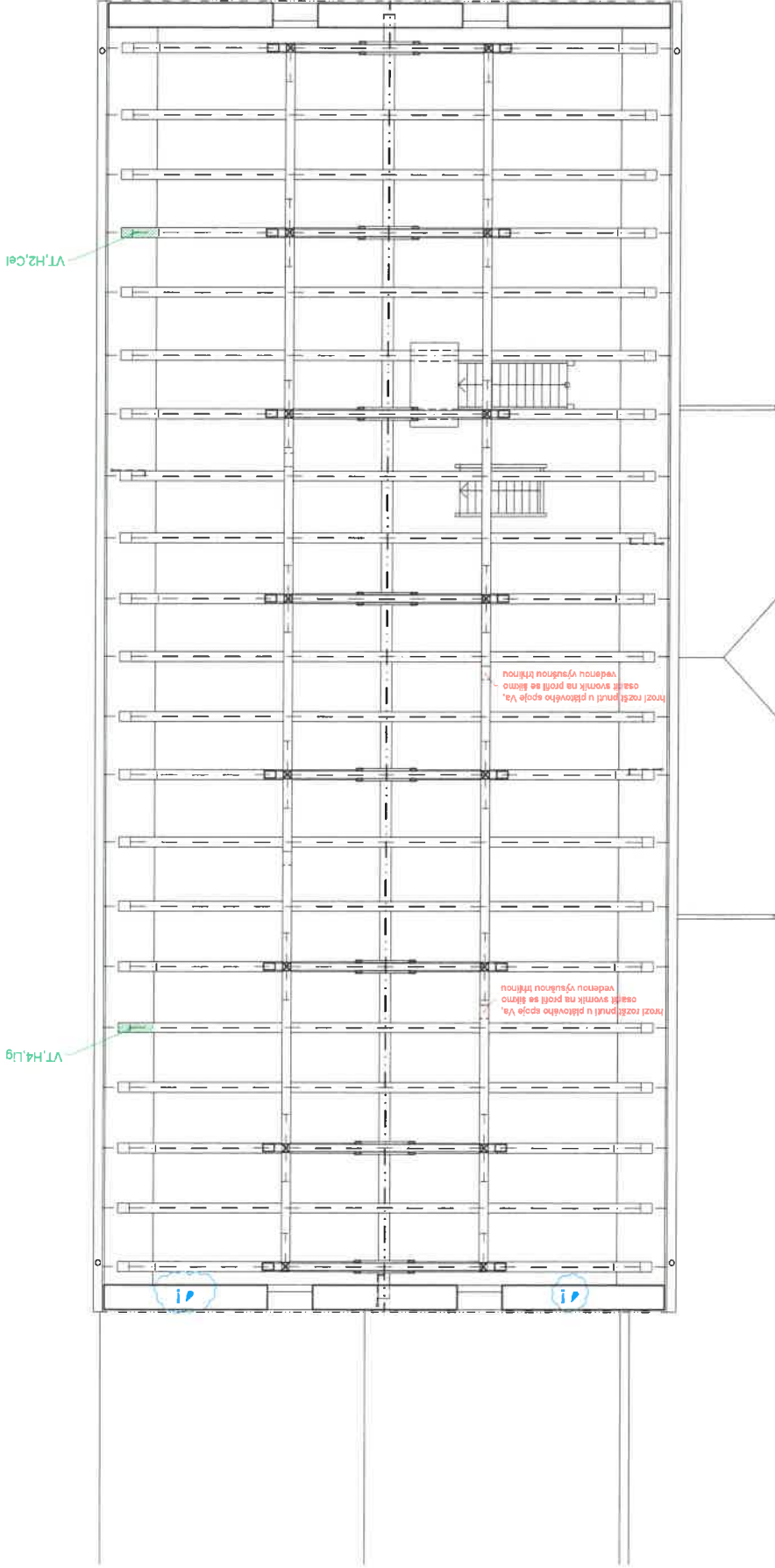

MÉR.  
1x1m

Jevíčko, Panská sýpka, parcela č. st. 256/9 \* Krov  
Biologický průzkum dřevěných konstrukcí  
Vypracoval : Ing. Petr Rohlíček, INRECO, s.r.o. \* 05/2020

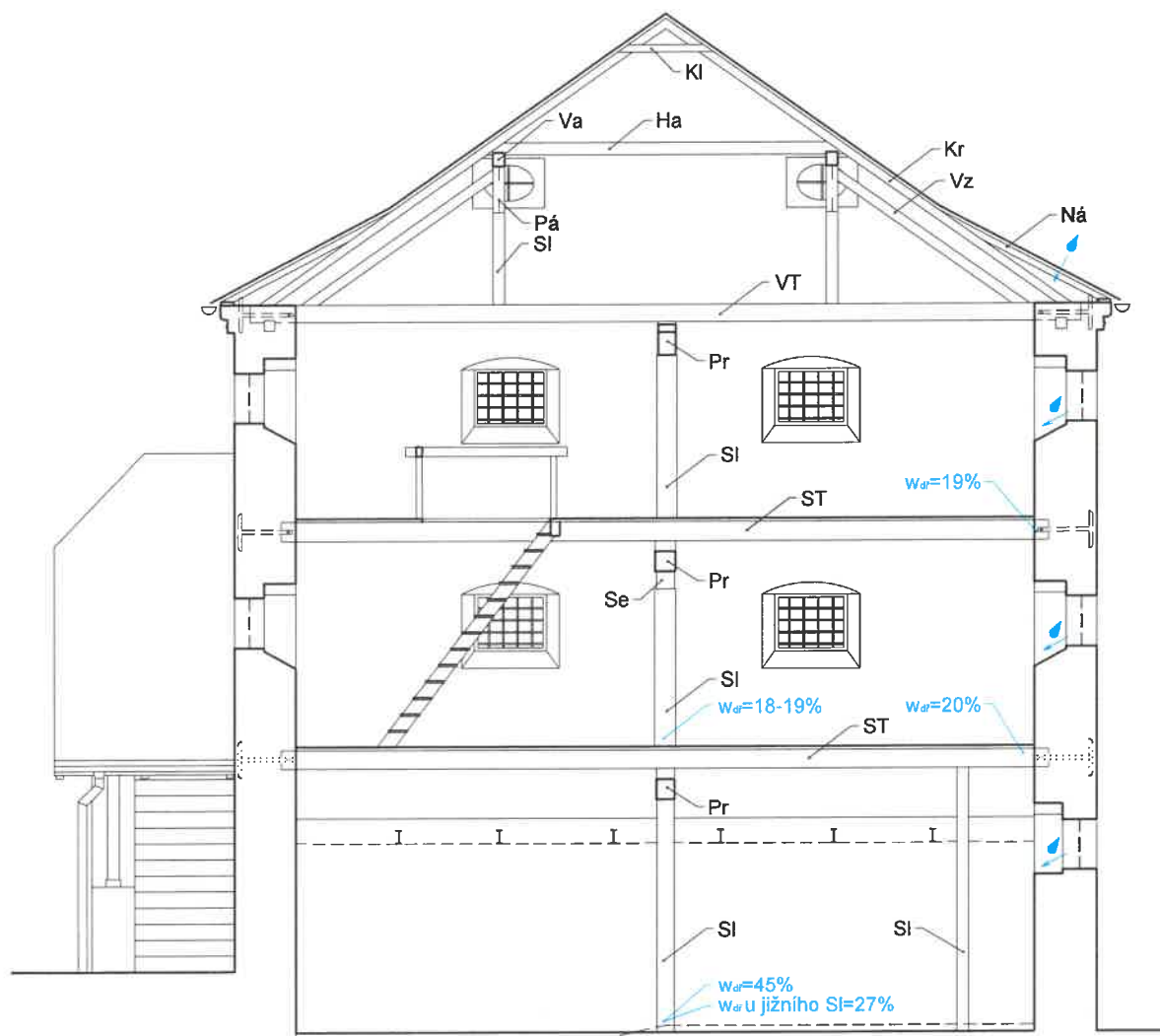

MĚŘ.  
1x1m

Jevíčko, Panská sýpka, parcela č. st. 256/9 \* Příčný řez  
 Biologický průzkum dřevěných konstrukcí  
 Vypracoval : Ing. Petr Rohlíček, INRECO, s.r.o. \* 05/2020



## PŘEDBĚŽNÁ CENOVÁ KALKULACE

**Výkon:** Chemické ošetření všech dřevěných prvků konstrukcí objektu

**Objekt:** Bývalá panská Sýpka Jevíčko  
kulturní památka rejst. č. ÚSKP 103718 - sýpka



**DODAVATEL:**

Thermo Sanace, s.r.o.  
Chamrádova 475/23  
718 00 Ostrava - Kunčičky

**Číslo cenové nabídky:** CN\_TS\_202018\_CH

**Nabídku vystavil:** Ing. Hynek Kundera

**IČ:** 28622201

**Datum vystavení:** 02.10.2020 v Brně

**DIČ:** CZ28622201

**Datum platnosti:** 30.10.2021

**tel.:** +420 541 149 190

**číslo účtu:** 5025002451/5500

**email.:** [info@thermosanace.eu](mailto:info@thermosanace.eu)

**banka:** Raiffeisenbank

**web:** [www.thermosanace.cz](http://www.thermosanace.cz)

**IBAN:**

**SWIFT:**

**OBJEDNATEL:**

**Jméno, příjm.** Mgr. Miroslav Šafář  
místostarosta - Město Jevíčko

**Ulice, čp:** Palackého nám. 1

**Telefon:** +420 734 536 216

**Město:** Jevíčko

**E-mail:** [mistostarosta@jevicko.cz](mailto:mistostarosta@jevicko.cz)

**PSČ:** 569 43

**IČO:**

**Stát:** ČR

**DIČ:**

<b>Položky:</b>	Cena za MJ bez	MJ	ks	Cena za položky bez DPH [Kč]
-----------------	----------------	----	----	------------------------------

Ošetření všech dřevěných prvků nosných i nenosných konstrukcí objektu				<b>113 700</b>
---	--	--	--	----------------

*Pozn: Bochemit Plus I - s likvidačním účinkem; bezbarvý; postřik ve dvou vrstvách*

<b>Celkem bez DPH</b>	<b>113 700 Kč</b>
-----------------------	-------------------

Hodnota DPH	23 877 Kč
-------------	-----------

<b>Celkem s DPH</b>	<b>137 577 Kč</b>
---------------------	-------------------

**Thermo Sanace s.r.o.** ⓘ  
Chamrádova 475/23  
718 00 Ostrava - Kunčičky  
IČ 28622201

Ing. Hynek Kundera  
Realizační technik

MĚSTSKÝ ÚŘAD  
Datum: 02. 12. 2020  
Č. j.: 100/4368/2020  
Přílohy: 2/—

## MĚSTSKÝ ÚŘAD MORAVSKÁ TŘEBOVÁ

odbor výstavby a územního plánování

nám. T. G. Masaryka č. o. 29  
571 01 Moravská Třebová

12.16.28

Váš dopis zn.:

Ze dne:

Naše značka: MUMT 34995/2020/OVUP6-411.1

Spisová značka: S MUMT 29313/2020

Vyřizuje: Blanka Žouželková

Tel.: 461 353 020

Fax: 461 353 074

E-mail: bzouzelkova@mtrebova.cz

Adresát:

Město Jevíčko

Komenského náměstí 125

530 02 Pardubice

Datum vyhotovení: 1. 12. 2020

Městský úřad v Moravské Třebové, odbor výstavby a územního plánování jako věcně a místně příslušný orgán státní památkové péče podle ustanovení § 29 zákona č. 20/1987 Sb., o státní památkové péči, ve znění pozdějších předpisů, k žádosti o vydání závazného Římskokatolické farnosti Jaroměřice vydává podle § 14 odst. 1, zákona č. 20/1987 Sb., o státní památkové péči, ve znění pozdějších předpisů a zákona č. 500/2004 Sb., o správním řízení, v platném znění toto

### závazné stanovisko.

V souladu s ustanovením § 14 odst. 3 zákona č. 20/1987 Sb., o státní památkové péči v platném znění (dále jen památkový zákon), je:

- provedení předstihového likvidačního ošetření konstrukcí proti hmyzu (podepření konstrukcí, čištění, zajištění podlah, postřik), v rozsahu podle odstavce 5.3.2. předloženého posouzení dřevěných konstrukcí z hlediska napadení dřevokazným hmyzem a houbami, zpracovaného Ing. Petrem Rohlíčkem, INRECO s.r.o., Škroupova 441m, Hradec Králové, datum 05-09/2020,

v interiéru barokní sýpky, na ulici K. H. Borovského, stojící na pozemku parcelní číslo 256/1 v městské památkové zóně v Jevíčku, nemovité kulturní památky zapsané v ÚSKP pod rejstříkovým číslem 103718, z hlediska zájmů státní památkové péče p ř í p u s t n á za **do**držení následujících podmínek:

- 1) Minimálně sedm dní před zahájením prací v daném roce, bude správnímu orgánu písemně oznámen termín zahájení prací.
- 2) V termínu max. 15 dní od dokončení díla bude vlastníkem oznámen termín závěrečné kontrolní prohlídky za účasti zhotovitele, vlastníka a zástupce správního orgánu (Bc. Žouželková), na které bude předložena fotodokumentace provedení díla z průběhu celé

Úřední dny a hodiny:  
Pondělí, středa  
8:00 – 11:30, 12:30 – 17:00

Bankovní spojení:  
Komerční banka Svitavy  
1929-591/0100

IČO:  
00277037

Telefonní ústředna:  
461 353 111

realizace (před zahájením, po vyčištění trámů, zakrytí hliněné podlahy, množství a druh použitého prostředku) v elektronické podobě.

### **Odůvodnění:**

Městský úřad Moravská Třebová, odbor výstavby a územního plánování, jako příslušný orgán státní památkové péče (dále orgán SPP), obdržel žádost o vydání závazného stanoviska ve výše uvedené věci.

Tímto dnem bylo podle § 44 zákona č. 500/2004 Sb. o správním řízení v platném znění, zahájeno správní řízení.

Podle § 14 odst. 6 zákona č. 20/1987 Sb., o státní památkové péči, ve znění pozdějších předpisů, obdržel orgán SPP v této věci písemné vyjádření Národního památkového ústavu, územní odborné pracoviště v Pardubicích č. j. NPÚ-361/30415/2020/Pro.

Odborný dohled zabezpečuje dle ustanovení § 32 odst. 2 písm. g) zákona o státní památkové péči Národní památkový ústav, územní odborné pracoviště v Pardubicích.

Příslušný orgán v průběhu správního řízení posuzoval žádost z hlediska jejího souladu s platnými právními předpisy. Při vyhotovení závazného stanoviska vycházel z těchto shromážděných důkazů:

- ❖ z předložené žádosti včetně posouzení,
- ❖ provedeného průzkumu,
- ❖ z písemného vyjádření Národního památkového ústavu, ÚOP Pardubice – souhlasí bez podmínek,
- ❖ z metodické publikace NPÚ svazek 27, Předprojektová příprava a projektová dokumentace v procesu péče o stavební památky.

Po zjištění skutečného stavu věci a zhodnocení všech shromážděných důkazů došel správní orgán k závěru, že navržené práce jsou přípustné za dodržení stanovených podmínek.

S ohledem na současný stupeň poznání historického vývoje se jedná o barokní sýpku jako součásti hospodářského dvora. Vlastní budova sýpky je postavena převážně z lomového kamenného zdiva (opuka), s druhotnými cihelnými dozdívkami zejména kolem okenních otvorů, s místy dochovanými staršími omítkami červenavé barvy (místní písky) opatřenými vápennými nátěry v kombinaci barvy bílé a světle terakotové. V této vrstvě jsou místy dochovány pomocné rýhy pro iluzivní členění fasády (vyznačení šambrán, nárožního kvádrování i lisen s vykrojeným nárožím). V současné době jsou omítky opraveny a sjednoceny novým nátěrem. Původní členění sýpky – lze předpokládat kamenná ostění oken, portálek apod. bylo převrstveno novější úpravou, která je velmi strohá, kromě členění římsami se omezuje na pouhý pravidelný rozvrh otvorů a představené symetrické dvouramenné schodiště s půlkruhovým průjezdem uprostřed. V interiéru je dochován jednotný prostor se zabudovanou dřevěnou konstrukcí. V přízemí je mlatová podlaha, stěny omítané, ve všech patrech okna se segmentovým záklenkem a mříží z provlékaných prutů v pravoúhlém rastru. V patrech jsou fošnové podlahy. Vazné trámy jsou uprostřed podepřeny nastavovaným průvlakem neseným dvěma nepůvodními sloupy a druhotnými podložkami pod trámy. Některé původní (či alespoň starší) prvky jsou dochované ve 2. patře, např. sloupek s okosenými, vykrojenými hranami, nebo některé tesané trámy. Konstrukce je provedena částečně z jedlového dřeva, některé trámy jsou již naopak dodatečné, subtilnější konstrukce. Krov je sedlový, krokevní, typ stojatá stolice s šikmými vzpěrami a pásky. Navržené práce se týkají likvidačního postřiku proti dřevokaznému hmyzu. Dřevěné konstrukce stropů v sýpce

Úřední dny a hodiny:  
Pondělí, středa  
8:00 – 11:30, 12:30 – 17:00

Bankovní spojení:  
Komerční banka Svitavy  
1929-591/0100

IČO:  
00277037

Telefonní ústředna:  
461 353 111

jsou napadeny biologickými škůdci, jsou patrné pozerky hmyzu. Nosné sloupy v 1. NP jsou poškozeny hmyzem a dřevokaznou houbou. Ke kulturně historickým hodnotám objektu ve vazbě na navržené práce patří zejména dochovaná materiálová struktura historických konstrukcí, dobové technologie zdění, dobové technologie tesařského řemesla, půdorysná dispozice a celkové umístění v rámci širších urbanistických vztahů. Jde o jedinou autentickou připomínku zdejšího hospodářského dvora. Historický význam budovy je umocněn i přímou vazbou na válečné události - bitvu u Lipska, a následné zřízení vojenské polní nemocnice z let 1813 -14. Předložený návrh prací za dodržení stanovených podmínek je v souladu s veřejným zájmem ochrany výše uvedených kulturně historických hodnot.

Podmínky uvedené ve výroku tohoto rozhodnutí stanovil orgán SPP podle § 14 odst. 3 zákona č. 20/1987 Sb., o státní památkové péči, ve znění pozdějších předpisů.

Podmínka 1, 2 - byla stanovena podle § 9 odst. 4 a, f vyhlášky č. 66/1988 Sb. Aby mohl správní orgán zabezpečit zachování kulturní památky je nutné jednotlivé fáze a zjištěné skutečnosti dokumentovat a kontrolovat jak z hlediska metodického přístupu a dodržování stanovených technologických postupů, tak pro dokumentaci maximálního množství informací, aby nedošlo k nevratným ztrátám vypovídacích schopností a kulturněhistorických hodnot této kulturní památky. Vzhledem k výše uvedeným skutečnostem rozhodl správní orgán tak, jak je uvedeno ve výroku tohoto závazného stanoviska.

#### **Poučení o odvolání:**

Proti tomuto závaznému stanovisku není možné odvolání. Odvolání je možné až proti případnému rozhodnutí příslušného stavebního úřadu.

„OTISK ÚŘEDNÍHO RAZÍTKA“

**Bc. Blanka Žouželková - oprávněná úřední osoba**  
(dle §15, odst. 2, zák. č. 500/2004 Sb. v platném znění)  
odbor výstavby a územního plánování  
Městského úřadu Moravská Třebová

#### **Na vědomí:**

Národní památkový ústav, územní odborné pracoviště Pardubice  
Městský úřad Jevíčko, odbor výstavby a územního plánování

*Úřední dny a hodiny:*  
Pondělí, středa  
8:00 – 11:30, 12:30 – 17:00

*Bankovní spojení:*  
Komerční banka Svitavy  
1929-591/0100

*IČO:*  
00277037

*Telefonní ústředna:*  
461 353 111



Identifikace objektu (název, č.p., parc. č.):

**Sýpka – ulice K. H. Borovského, st. parc. č. 256/1, k. ú. Jevíčko-předměstí**

**Významná KP – dvoupatrová barokní kamenná sýpka, která byla součástí panského dvora náležejícího k renesančnímu zámku. V letech 1813 – 1814 byla hlavní vojenskou nemocnicí na severozápadní Moravě pro raněné vojáky po „Bitvě národů u Lipska“.**

Rejstříkové číslo kulturní památky: 103718

Vlastník: **Město Jevíčko**

Přípravenost akce z hlediska zákona č. 20/1987 Sb., o státní památkové péči, v platném znění:<sup>15</sup>

Č.j. **S MUMT 33209/2018** ze dne **20. 12. 2018**

Přípravenost akce z hlediska zákona č. 183/2006 Sb., o územním plánování a stavebním řádu (stavební zákon), v platném znění:<sup>1</sup>

**Nepožaduje se. Před vlastní realizací bude požádáno o souhlas s provedením ohlášeného stavebního záměru na OVÚP MěÚ Jevíčko.**

Zahájení obnovy v roce: **2024**. Předpokládané dokončení obnovy v roce: **2024**.

Stručná charakteristika obnovy: **Zajištění statiky nosných trámů a podlahy.**

Hlavní práce na obnově v r. 2024: **Vzhledem k poškození dřevěných prvků hnilobou, zejména v uložení zhlaví stropnic, a k napadení sloupů dřevokazným hmyzem je doporučeno konstrukci jednotlivých pater rozebrat, napadené trámy v části nebo celé nahradit novými, zajistit funkční uložení stropnic a průvlaků na obvodové zdivo, tak aby nedocházelo v budoucnu k opětovnému napadení zhlaví. Celou sanovanou konstrukci následně opatřit ochranným nátěrem proti biotickým škůdcům a nátěr pravidelně obnovovat. Viz příloha: Stavebně technický a statický posudek Ing. Lubomíra Šmerala.**

Celkové náklady na obnovu v roce 2024 (tis. Kč) včetně DPH: **4 669**.

Z toho **náklady v roce 2024 na práce, zabezpečující uchování souhrnné památkové hodnoty kulturní památky** (dle odst. 8. části I. Zásad v tis. Kč) včetně DPH:<sup>16</sup> **4 669**.

Z toho potřeba státní podpory (dle odst. 7. části II. Zásad) v roce 2024 (tis. Kč) včetně DPH: **2 335**.

**Doložte fotografii současného stavu památky a jejích částí, na nichž mají být v roce 2024 prováděny stavební práce.**

<sup>15</sup> Uved'te datum a č.j. vydání závazného stanoviska obecního úřadu obce s rozšířenou působností, popř. magistrátního úřadu nebo krajského úřadu k obnově kulturní památky, datum a č.j. vydání aktu územně příslušného stavebního úřadu (stavební povolení, sdělení k ohlášení stavebních prací, popř. nařízení o udržovacích nebo zabezpečovacích pracích).

<sup>16</sup> Akce obnovy většího rozsahu (s celkovými ročními náklady 1 mil. Kč a více) je potřeba **doložit propočtem nákladů projektanta anebo stavební firmy (včetně DPH), jinak nebude akce započtena.**

**PROJEKČNÍ A KONSTRUKČNÍ KANCELÁŘ**

www.systatika.cz

Objednatel: **TESLICE CZ s.r.o., Jiráskova 701, 755 01 Vsetín**

Místo: **Katastrální území Jevíčko-předměstí, parcela č. 256/9**

# BÝVALÁ SÝPKA JEVÍČKO

## STAVEBNĚ TECHNICKÝ A STATICKÝ POSUDEK



Kopie č.:

Zodpovědný projektant: Ing. Lubomír Šmeral

Vypracoval: Ing. Lubomír Šmeral

Zakázkové číslo: 1834

Datum zahájení: září 2018

## Obsah

ÚVODNÍ INFORMACE.....	3
PODKLADY .....	3
LITERATURA .....	3
SITUACE .....	4
POPIS STÁVAJÍCÍHO STAVU .....	4
ZÁVĚR, SHRNUÍ .....	4
FOTOGALERIE .....	5

## Úvodní informace

Předmětem řešení je objekt bývalé barokní sýpky na ulici K.H. Borovského v Jevíčku. Jedná se o zděnou budovu se třemi nadzemními podlažími o půdorysném rozměru cca 30x12m. Sýpka má zrekonstruovanou fasádu a střešní krytinu. Jednotlivé podlaží sýpky tvoří dřevěný trémový strop s pochůzným prkenným záklopem.



## Podklady

1. Místní šetření za účasti p. Šrámka, fy TESLICE CZ, Vsetín

## Literatura

1. ČSN EN 1990 Zásady navrhování konstrukcí
2. ČSN EN 1991-1-1 Zatížení konstrukcí-Část 1-1: Obecná zatížení
3. ČSN EN 1996-1-1 Navrhování zděných konstrukcí-Část 1-1 Obecná pravidla pro vyztužené a nevyztužené zděné konstrukce
4. ČSN EN 1995-1-1 Navrhování dřevěných konstrukcí-Část 1-1 Obecná pravidla - Společná pravidla a pravidla pro pozemní stavby
5. ČSN EN 1997-1 Navrhování geotechnických konstrukcí - Část 1: Obecná pravidla
6. ČSN ISO 13822 Zásady navrhování konstrukcí - Hodnocení existujících konstrukcí
7. Witzany J. : Poruchy a rekonstrukce zděných budov
8. Dimitrij Pume, František Čermák a kol.: Průzkumy a opravy stavebních konstrukcí



## Situace



## Popis stávajícího stavu

Účelem prohlídky byl požadavek zástupců města Jevíčka na posouzení stavebně technického stavu dřevěné konstrukce stropu pro zřízení výstavní plochy ve 2.NP za účasti cca 150 osob. Na základě tohoto požadavku byla provedena vizuální prohlídka dřevěných konstrukcí všech podlaží. V 1.NP vzhledem k špatné přístupnosti byla provedena prohlídka pouze částečná. Dřevěné stropy sestávají ze středového průvlaku průřezu cca 25x30cm (šxv) spojitě uloženého na 3ks sloupů s rozestupem cca 6,5-7. Na koncích je průvlak prostě uložen na na obvodovém zdivu. Stropnice o průřezu 22x24cm a rozteči cca 1,2m, jsou prostě uloženy na průvlaku a obvodovém zdivu. Rozpětí polí je cca 5,2m. Na stropnicích je proveden pochůzí dřevěný záklop z prken tl. 35mm.

Touto prohlídkou bylo zjištěno, že dimenze trámů a sloupů je dostatečná pro účely zřízení výstavní plochy. Dále bylo zjištěno, že při rekonstrukci střechy, která proběhla na celém objektu v nedávné době, byly ve 3.NP prováděny výměny stropních trámů, které podepírají konstrukci krovu. Dále byla na některých stropnicích provedena výměna zhlaví v uložení na obvodové zdivo. Tyto provedené opravy nezachovaly tradiční řemeslné zpracování tesařských konstrukcí, vyměněné trámy jsou strojně opracované a hoblované, na výměnu zhlaví jsou necitlivě použity ocelové svorníkové spoje s kovovými podložkami z ocelové pasoviny.

Podpůrné sloupy jsou ve většině případů vychýleny ze svislice. V některých místech v uložení zhlaví stropnic bylo zjevné poškození dřevěných prvků hnilobou a na některých prvcích zejména na sloupech bylo patrné napadení dřeva dřevokazným hmyzem. V 1.NP jsou některé stropnice v uložení na obvodové zdivo dodatečně podepřeny.

## Závěr, shrnutí

Vizuální prohlídkou konstrukce bylo zjištěno, že v několika případech, zejména v uložení zhlaví stropnic je stupeň napadení natolik zásadní, že **nelze doporučit prostor k veřejnému využití**. Dále doporučuji podrobné zmapování stupně a rozsahu napadení prvků konstrukce biotickými škůdci a následném určení postupu sanace.

V tomto směru doporučuji konstrukci jednotlivých pater rozebrat, napadené trámy v části nebo celé nahradit novými, zajistit funkční uložení stropnic a průvlaků na obvodové zdivo, tak aby nedocházelo v budoucnu k opětovnému napadení zhlaví. Celou sanovanou konstrukci doporučuji opatřit ochranným nátěrem proti biotickým škůdcům a nátěr pravidelně obnovovat.

Vzhledem k zařazení objektu do seznamu kulturních památek dále doporučuji využít k sanaci stropů sýpky odbornou firmu zabývající se opravou památkových objektů, která neznehodnotí původní řemeslné zpracování dřevěných konstrukcí.

Nosné zdivo objektu je bez zjevných vad a poruch.

## Fotogalerie



2.NP



*propadená podlahy u sloupu ve 2.NP*



*napadené zhlaví stropnic 1.NP*



*napadený sloup*



*napadené zhlaví 2.NP*



*provedené opravy 3.NP*



*podepřená stropnice 1.NP*



*opravené zhlaví 3.NP*

## CENOVÁ NABÍDKA

**Název akce:** Sýpka, Jevíčko

### **REKAPITULACE:**

<b>Celkem bez DPH:</b>		<b>3 858 591</b>
DPH:	21%	810 304
<b>Celkem vč. DPH:</b>		<b>4 668 895</b>

### **POLOŽKOVÝ ROZPOČET:**

#### *Tesařské práce*

p.č.	popis položky	MJ	množství	cena/MJ	celkem
1	Vyřezání, dod.+mont.stropních trámů, sloupů a průvlaků, provedení původních tesařských spojů	m3	28	38 600,00	1 080 800,00
2	Otesání řeziva	m	410	680,00	278 800,00
3	Spojovací prostředky	m3	23	1 150,00	26 450,00
4	Demontáž fošnové podlahy, 25-50% pro zpětnou montáž	m2	720	160,00	115 200,00
5	Montáž fošnové podlahy	m2	720	460,00	331 200,00
6	Dodávka materiálu - fošny tl. 35-40mm	m3	22	14 200,00	312 400,00
7	Očištění původních trámů a podlahových fošen	m2	728	110,00	80 080,00
8	Vysekání a zazdění kapes při výměně stropních trámů	kus	104	1 420,00	147 680,00
9	Přesun hmot, doprava materiálu	%	10	23 726,10	237 261,00
<b>Celkem bez DPH:</b>					<b>2 609 871</b>

#### *Ostatní práce*

p.č.	popis položky	MJ	množství	cena/MJ	celkem
10	Impregnace, nátěr olejový 2x	m2	2398	240,00	575 520,00
11	Pomocné lešení	m2	360	220,00	79 200,00
12	Podpření konstrukce při výměně poškozených prvků	m	120	1 450,00	174 000,00
13	Založení patek pro středové sloupy	kus	4	14 500,00	58 000,00
14	Statické zajištění obvodových zdí	m	120	2 100,00	252 000,00
15	Režie, jeřáb, zařízení staveniště	soub	1	110 000,00	110 000,00
<b>Celkem bez DPH:</b>					<b>1 248 720</b>



# MĚSTSKÝ ÚŘAD MORAVSKÁ TŘEBOVÁ

## odbor výstavby a územního plánování

nám. T. G. Masaryka č. o. 29  
571 01 Moravská Třebová

Váš dopis zn.:

Ze dne:

Naše značka: MUMT 40415/2018/OVUP6-411.1

Spisová značka: S MUMT 33209/2018

Vyřizuje: Žouželková

Tel.: 461 353 020

Fax: 461 353 074

E-mail: [bzouzelkova@mtrebova.cz](mailto:bzouzelkova@mtrebova.cz)

Žadatel:

Město Jevíčko

Komenského náměstí 125

530 02 Pardubice

Datum vyhotovení: 20. 12. 2018

Městský úřad v Moravské Třebové, odbor výstavby a územního plánování jako příslušný orgán státní památkové péče podle ustanovení § 29 zákona č. 20/1987 Sb., o státní památkové péči, ve znění pozdějších předpisů, k žádosti o vydání závazného stanoviska vydává podle § 14 odst. 1 zákona č. 20/1987 Sb., o státní památkové péči, ve znění pozdějších předpisů a § 149 zákona č. 500/2004 Sb., o správním řízení v platném znění, toto:

### závazné stanovisko.

V souladu s ustanovením § 14 odst. 3 zákona č. 20/1987 Sb., o státní památkové péči, ve znění pozdějších předpisů (dále jen památkový zákon), je **příprava obnovy** spočívající v:

- **opravě vnitřní dřevěné konstrukce**, v rozsahu podle předloženého stavebně technického a statického posudku zpracovaného Ing. Lubomírem Šmeralem, zakázkové číslo 1834, datum září 2018 a dokumentace stávajícího stavu zpracované Ing. Jiřím Ženíškem v srpnu 2015,

**v interiéru barokní sýpky**, na ulici K. H. Borovského, stojící na pozemku parcelní číslo 256/1 v městské památkové zóně v Jevíčku, nemovitě kulturní památky zapsané v ÚSKP pod rejstříkovým číslem 103718, z hlediska zájmů státní památkové péče **p ř í p u s t n á z a d o d r ž e n í s t a n o v e n ý c h p o d m í n e k :**

- 1) Žadatel předloží orgánu státní památkové péče prováděcí dokumentaci obnovy, ve které budou v textové a výkresové části zpracovány následující požadavky, se zřetelnou specifikací úprav a zřetelným rozlišením plánovaných zásahů:
  - a) výsledky statického průzkumu – zjistí stabilitu stavby a jejích konstrukčních částí, navrhne opatření při provádění výměn konstrukčních prvků, navrhne opravu patek pod sloupy,
  - b) výsledky průzkumu biologického napadení – zjistí narušení konstrukčních prvků hmyzem, houbami, plísněmi, mechy, lišejníky, navrhne účinná likvidační opatření,

Úřední dny a hodiny:  
Pondělí, středa  
8:00 – 11:30, 12:30 – 17:00

Bankovní spojení:  
Komerční banka Svitavy  
1929-591/0100

IČO:  
00277037

Telefonní ústředna:  
461/353111

- c) výsledky materiálového průzkumu – určí druh použitých materiálů a navrhne kompatibilní doplňky, preventivní způsob ošetření, řemeslné zpracování,
- d) výsledky průzkumu druhotných vad dřeva, které snižují jeho pevnost – určí druh a rozsah poškození, navrhne kompatibilní doplňky, preventivní způsob ošetření, řemeslné zpracování,
- e) výsledky průzkumu barevnosti – zjistí původní stav a navrhne způsob barevného řešení (patiny) nově doplňovaných konstrukčních prvků,
- f) veškeré řemeslné detaily (použité tesařské spoje) budou řešeny ve větších měřítcích,

#### **Odůvodnění:**

Městský úřad Moravská Třebová, odbor výstavby a územního plánování, jako příslušný orgán státní památkové péče (dále jen orgán SPP), obdržel žádost o vydání závazného stanoviska ve výše uvedené věci.

Podle § 14 odst. 6 zákona č. 20/1987 Sb., o státní památkové péči, ve znění pozdějších předpisů, obdržel orgán SPP v této věci vyjádření Národního památkového ústavu, územní odborné pracoviště v Pardubicích.

Odborný dohled zabezpečuje dle ustanovení § 32 odst. 2 písm. g) památkového zákona Národní památkový ústav, územní odborné pracoviště v Pardubicích.

Příslušný orgán v průběhu správního řízení posuzoval žádost z hlediska jejího souladu s platnými právními předpisy. Při vyhotovení závazného stanoviska vycházel z těchto shromážděných důkazů:

- písemného vyjádření Národního památkového ústavu, ÚOP Pardubice – souhlasí s navrženými pracemi za dodržení stanovených podmínek,
- předložené žádosti včetně technického a statického posouzení a dokumentace stávajícího stavu,
- metodické publikace „Předprojektová příprava a projektová dokumentace v procesu péče o stavební památky“, odborné metodické publikace svazek 27, vydal NPÚ ÚP Praha – str. 21 Základní podmínkou kvalifikovaného projektu obnovy a kvalitních stavebních zásahů je důkladná znalost stavebně-technického stavu díla. Na jeho základě se stanovují zásahy napravující případná poškození i eventuální další zásahy prodlužující životnost stavby. Ke zjištění stavebně-technického stavu slouží především základní stavebně-technický průzkum i další specializované průzkumy (například statiky objektu, napadení dřevokazným hmyzem, houbami a další). Významné je i poznání dlouhodobého vlivu prostředí, v němž se stavba nachází, které má vliv na její životnost a nezřídka vyžaduje i specifické zásahy a opatření; str. 37. materiálový průzkum historických materiálů zahrnuje všechny dostupné přírodovědecké postupy, kterými se zkoumá chemické nebo fázové složení materiálu, jeho fyzikální vlastnosti, struktura, barevnost, stupeň poškození. Aby byly výsledky analýz použitelným podkladem pro památkáře, projektanty i stavebníka, je nutná jejich odborná, cílená a srozumitelná interpretace. Ta je možná jen za předpokladu, že specialisté na průzkumy historických materiálů znají kromě vlastních analytických metod zkoumání materiálů také složení a vlastnosti tradičních materiálů a konstrukčních řešení, historické výrobní i řemeslné technologie či umělecké a uměleckořemeslné postupy charakteristické pro dané časové a slohové zařazení.

Po zhodnocení všech shromážděných důkazů došel orgán státní památkové péče k následujícím závěrům.

Úřední dny a hodiny:  
Pondělí, středa  
8:00 – 11:30, 12:30 – 17:00

Bankovní spojení:  
Komerční banka Svitavy  
1929-591/0100

IČO:  
00277037

Telefonní ústředna:  
461/353111

S ohledem na současný stupeň poznání historického vývoje se jedná o objekt dvoupatrové kamenné sýpky panského dvora. Je to monobloková stavba se sedlovou střechou. Krov je sedlový krokevní, typ stojatá stolice se šikmými vzpěrami a pásky. Jedná se o jediný dochovaný hospodářský objekt dokládající existenci a uspořádání panského dvora v 18. století v této oblasti. Základní hodnotou této stavební památky je vypovídací schopnost dochovaného celku, i jednotlivých detailů, o původní podobě památky v jednotlivých stavebních etapách.

Podmínky uvedené ve výroku tohoto závazného stanoviska stanovil orgán SPP podle § 14 odst. 3 zákona č. 20/1987 Sb., o státní památkové péči, ve znění pozdějších předpisů a podle § 9 odst. 4 vyhlášky č. 66/1988 Sb.

Vzhledem k tomu, že se jedná o architekturu vysoké řemeslné úrovně, je zcela nutné pro zachování těchto hodnot věnovat náležitou pozornost právě předprojektové přípravě a průzkumným pracím a zabránit tak případným ztrátám architektonických hodnot této kulturní památky.

Údaje o složení a vlastnostech materiálů jsou při obnově stavebních památek cenným podkladem zejména pro:

- zjištění aktuálního stavu historického objektu nebo konstrukce, například rozsahu zachovaných autentických materiálů, konstrukcí, stavu umělecké výzdoby,
- zjištění původního (staršího) stavu historického objektu nebo konstrukce a z toho plynoucího odvození použitých technologických postupů, použitých materiálů, charakteru a barevnosti povrchových úprav,
- zjištění příčin poškození objektu, konstrukce nebo jejich části,
- návrh vhodného technického a technologického řešení obnovy,
- výběr nebo návrh kompatibilních materiálů pro konzervaci, doplňování, nebo náhradu materiálu nebo konstrukce, které musí vycházet ze složení a vlastností původních materiálů a konstrukcí a navíc respektovat charakter prostředí, do kterého jsou navrhovány.

Provedením navrženého záměru za dodržení stanovených podmínek bude nejprve zjištěn stav věci a teprve poté bude stanoven definitivní postup, bude v maximální možné míře zachována autenticita této kulturní památky, její charakter a vzhled. Realizace prací povede ke zlepšení technického stavu kulturní památky a k uchování její fyzické podstaty. Vzhledem k výše uvedeným skutečnostem rozhodl orgán SPP tak, jak je uvedeno ve výroku tohoto závazného stanoviska

#### **Poučení o odvolání:**

Proti tomuto závaznému stanovisku není možné odvolání. Odvolání je možné až proti případnému rozhodnutí příslušného stavebního úřadu.

**Bc. Blanka Žouželková - oprávněná úřední osoba**

*(dle §15, odst. 2, zák. č. 500/2004 Sb. v platném znění)*

odbor výstavby a územního plánování

Městského úřadu Moravská Třebová

#### **Na vědomí:**

1. Národní památkový ústav, územní odborné pracoviště v Pardubicích
2. Městský úřad Jevíčko, odbor výstavby a územního plánování

Úřední dny a hodiny:  
Pondělí, středa  
8:00 – 11:30, 12:30 – 17:00

Bankovní spojení:  
Komerční banka Svitavy  
1929-591/0100

IČO:  
00277037

Telefonní ústředna:  
461/353111

Identifikace objektu (název, č.p., parc. č.):

**Bývalý augustiniánský klášter – ulice Soudní čp. 51, st. parc. č. 3, k. ú. Jevíčko-město  
Významná KP s dochováním na komunitu řeholního řádu, barokní stavba – areál  
s barokním kostelem NPM tvoří dominantu města a Malé Hané.**

Rejstříkové číslo kulturní památky: **prelatura 15262/6-3069**

Vlastník: **Město Jevíčko**

Přípravenost akce z hlediska zákona č. 20/1987 Sb., o státní památkové péči, v platném znění:<sup>17</sup>

Č.j. **S MUMT 25905/2021** ze dne **24. 9. 2021**

Přípravenost akce z hlediska zákona č. 183/2006 Sb., o územním plánování a stavebním řádu (stavební zákon), v platném znění:<sup>1</sup>

**Nepožaduje se. Před vlastní realizací bude požádáno o souhlas s provedením ohlášeného stavebního záměru na OVÚP MěÚ Jevíčko.**

Zahájení obnovy v roce: **2024**. Předpokládané dokončení obnovy v roce: **2024**.

Stručná charakteristika obnovy: **Sanace vlhkosti obvodového zdiva a vnitřních příček v souvislosti s vybudováním muzea v prelatuře bývalého augustiniánského kláštera.**

Hlavní práce na obnově v r. 2024: **V prvním podzemním podlaží bývalého kláštera plánuje město Jevíčko do budoucna vybudovat výstavní prostory městského muzea. Stavební úpravy nebudou mít vliv na vzhled budovy. Předmětem obnovy je sanace vlhkosti v obvodovém a vnitřním nosném zdivu a omítkách dle návrhu Ing. Pavla Šťastného, CSc., spol. CORESAN, který je součástí projektové dokumentace obnovy zadané investorem.**

Celkové náklady na obnovu v roce 2024 (tis. Kč) včetně DPH: **2 290**.

Z toho **náklady v roce 2024 na práce, zabezpečující uchování souhrnné památkové hodnoty kulturní památky** (dle odst. 8. části I. Zásad v tis. Kč) včetně DPH:<sup>18</sup> **2 290**.

Z toho potřeba státní podpory (dle odst. 7. části II. Zásad) v roce 2024 (tis. Kč) včetně DPH: **1 145**.

**Doložte fotografii současného stavu památky a jejích částí, na nichž mají být v roce 2024 prováděny stavební práce.**

<sup>17</sup> Uveďte datum a č.j. vydání závazného stanoviska obecního úřadu obce s rozšířenou působností, popř. magistrátního úřadu nebo krajského úřadu k obnově kulturní památky, datum a č.j. vydání aktu územně příslušného stavebního úřadu (stavební povolení, sdělení k ohlášení stavebních prací, popř. nařízení o udržovacích nebo zabezpečovacích pracích).

<sup>18</sup> Akce obnovy většího rozsahu (s celkovými ročními náklady 1 mil. Kč a více) je potřeba **doložit propočtem nákladů projektanta anebo stavební firmy (včetně DPH), jinak nebude akce započtena.**



## **Jevíčko**

Bývalý klášter p.č. 3

Vlhkostní průzkum  
Návrh sanace zavlhčení zdiva

**Objednatel :** Město Jevíčko

**Zpracoval :** ing. Pavel Šťastný, CSc – CORESAN, Praha 4

**Termín :** 04/2020

třináct stran textu

osm stran přílohy I

devět stran přílohy II



**Podklady :**

- Pasport objektu, ing. Jiří Janda, Svitavy 6/2015
- Vlastní průzkum, 02/2020

**1. Zadání**

Zadáním je provedení vlhkostního průzkumu stavby, návrh sanace zavlhčení stavby. Cílem je uvést stavbu do udržitelného stavu s využitím pro účely provozu muzea.

**2. Vlhkostní průzkum****2.1 Průzkum okolí stavby**

Objekt je vsazen do svažitého terénu. Na východní straně je terén o výšce podlaží níže, než na západní straně. Na severní straně je terén o 1,5 m výše, než na východní straně. Na východní straně byl v nedávné minulosti proveden odkop, přiložena nopová folie a rýha zasypána říčním štěrkem. Zásyp je zdrojem zavlhčení. Viz foto v příloze.

**2.2 Průzkum 1.NP stavby**

Obvodové i nosné vnitřní zdivo nad úrovní podlah 1.NP je do výše 0,2-0,3 m kamenné, již jen cihelné, původně celoplošně omítané. Omítky do výše nejméně 1,5 m nyní sejmuty.

Zdivo západní přístavby je z plných cihel. Fasády opatřeny omítkami a nátěrem. Omítky fasády jsou poškozeném stavu. Omítky v interiéru 1.NP jsou silně poškozeny solemi a vlhkostí, až místy zcela rozpadlé. Podlahy obytné části jsou betonové. Stropy jsou tvořeny klenbami, v západní přístavbě tvrdými plochými konstrukcemi.

**2.3 Vlhkostní průzkum**

Průzkum zavlhčení byl proveden v interiéru 1.PP. Průzkum byl nejprve proveden orientačně příložným kapacitním vlhkoměrem Greisinger, hledána úroveň zavlhčení a čelo zavlhčení.

Dále bylo provedeno měření přístrojem MOIST, který stanoví vlhkost materiálů od povrchu do hloubky cca 350 mm. Měření slouží jako orientace, kde odebrat vzorky. V místech zvýšené vlhkosti povrchu - v místech poškození i v místech bez něj byly odebrány vzorky zdiva k proměření zavlhčení. Vzorky byly odebírány v hloubce 0 - 100 mm ve zdivu, v různých výškách nad podlahou 1.PP.

**2.4 Průzkum zasolení**

Průzkum zasolení byl proveden v interiéru 1.PP na dvou vzorcích. Obě místa jsou atypická vyšší vlhkostí, než odpovídá jejich pozici ve zdivu. Tyto vzorky po stanovení vlhkosti byly testovány na obsah síranů, chloridů a dusičnanů testovacím systémem Merck ve vodném výluhu.

## 2.5 Vyhodnocení výsledků zavlhčení

Dle níže uvedené tabulky jsou vlhkosti zdiva severní části v kategorii velmi vysoké vlhkosti. Vlhkost zde nezávisí na výšce odběru, což dokazuje průsak. Vysoká vlhkost se našla ve zdivu střední zdi mezi chodbou a místnostmi na východě. Vlhkost směrem vzhůru vždy rychle ustupuje, což prokazuje příčinu vztlínání.

Tabulka I. Výsledky stanovení vlhkosti v osách odběru a jejich příčina

osa odběru	číslo vzorku	materiál	výška nad podlahou (m)	hloubka odběru (cm)	vlhkost (% hm.)	příčina
A	A2	ložná malta	0,2	0 - 5	16,1	průsak
	A3	cihla	1	0 - 10	14,9	
B	B1	ložná malta	0,15	0 - 6	23,8	průsak
	B2	ložná malta	1,1	0 - 5	16,6	
C	B3	ložná malta	0,2	0 - 8	3,8	vzlínání
	C1	ložná malta	0,5	0 - 10	4,2	
D	D15	ložná malta	0,2	0 - 10	1,4	suché
	D16	ložná malta	0,5	0 - 10	1,5	
	D17	ložná malta	0,8	0 - 10	1,0	
E	D20	cihla	0,2	0 - 10	9,0	vzlínání
	E1	cihla	0,5	0 - 10	4,9	
F	D51	cihla	0,2	0 - 10	3,5	vzlínání
	D52	cihla	0,5	0 - 10	1,0	
G	D53	kámen	0,2	0 - 5	3,0	vzlínání
	D55	ložná malta	0,5	0 - 10	5,7	
	D56	ložná malta	0,8	0 - 10	1,1	
H	D57	ložná malta	0,2	0 - 10	8,6	vzlínání
	D58	cihla	0,5	0 - 7	7,5	
	D59	cihla	0,8	0 - 10	3,4	
	D60	cihla	1,1	0 - 10	1,1	
J	D18	ložná malta	0,2	0 - 10	5,6	vzlínání
	D19	cihla	0,5	0 - 10	1,0	
	B541	ložná malta	0,8	0 - 10	1,9	
K	R22	kámen	0,2	0 - 10	2,1	nízká vlhkost
	W4	kámen	0,5	0 - 10	3,9	
	W6	kámen	0,8	0 - 10	3,7	
L	W31	ložná malta	0,2	0 - 8	6,6	vzlínání
	W14	ložná malta	0,5	0 - 10	7,1	
	W23	ložná malta	0,8	0 - 10	3,8	
M	W9	ložná malta	0,3	0 - 10	12,8	vzlínání
	H2	cihla	0,5	0 - 10	4,3	
	E2	cihla	0,9	0 - 10	1,3	

TABULKA II – orientační stupnice vlhkosti zdiva dle ČSN P 730610

Zavlhčení zdiva	Kategorie vlhkosti	označení
0,00 % až 3,00%	vlhkost velmi nízká	x
3,00 % až 5,00 %	vlhkost nízká	XX
5,00 % až 7,50 %	vlhkost zvýšená	XX
7,50 % až 10,00%	vlhkost vysoká	XXX
nad 10,00 %	vlhkost velmi vysoká	XXXX

**Zákres míst odebraných vzorků v 1.PP**

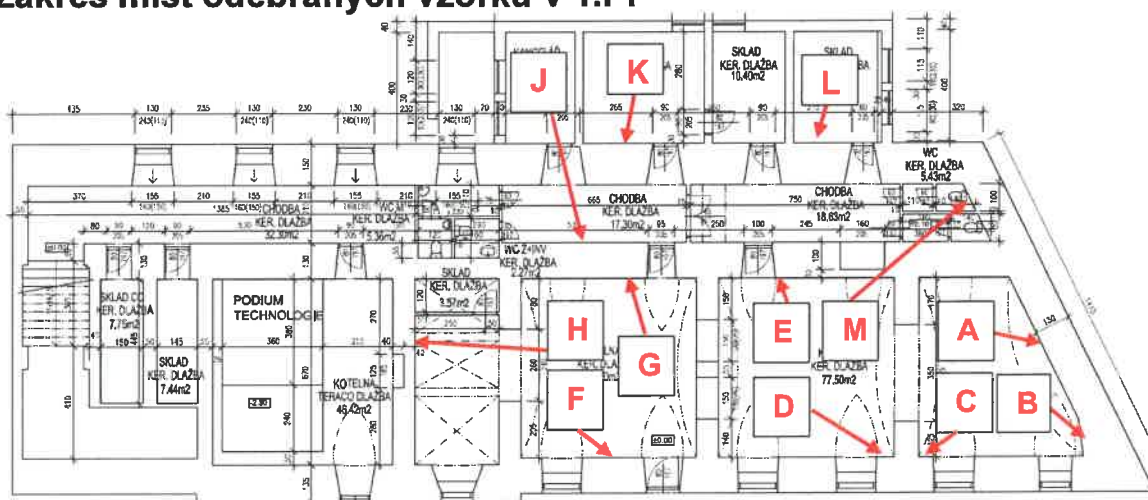

**Zákres oblastí podobné vlhkosti v objektu:**

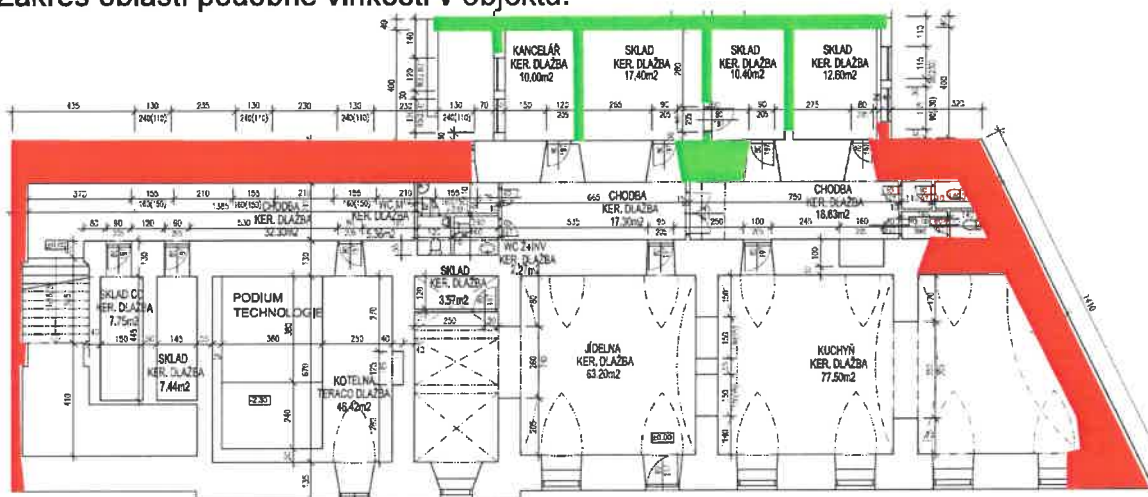

**Zákres oblastí vlhkosti v objektu:**

- Velmi vysoká vlhkost – průsaky z terénu
- Velmi nízká vlhkost – suché zdivo





## 2.6 Vodorovná hydroizolace ve zdivu

Průzkumem nebyla nalezena žádná vodorovná hydroizolace v barokním zdivu. Místo hydroizolace je použita nenasákavá vulkanická hornina v základovém zdivu do výše cca 0,2-0,3 m nad podlahu interiéru. Nad touto úrovní je již použita nasákavá cihla. Vodorovná hydroizolace je položena pod zdivem přístavby na západní straně. Ta je spojena se svislou vnější hydroizolací k terénu.

Na severní straně je zdivo (nad úrovní podlahy uvnitř) zvenčí zahrnuto terénem. Voda z terénu prosakuje na vnitřní stranu, což bylo v minulosti zakryto přizdívkou s nevětranou vzduchovou mezerou. Vlhkost je nyní jak ve zdivu, tak v přizdínce.

## 2.7 Průzkum zasolení

Byly vybrány dva vzorky z os B a M, které vykazovaly vysoké zavlhčení v okolí jinak málo zavlhčeného zdiva. Tyto vzorky byly vyluhovány v destilované vodě, poté v nich byl stanoven obsah solí.

Výsledky stanovení:

Vzorek	Vlhkost %	Cl <sup>-</sup> %	NO <sub>3</sub> <sup>-</sup> %	SO <sub>4</sub> <sup>2-</sup> %
B1	23,8	0,0	0,3	2,0
W9	12,8	0,1	1,1	3,0
		chloridy	dusičnany	sírany

## 2.8 Vyhodnocení vzorků zasolení

### Definice stupně zasolení zdiva dle směrnice WTA 2-9-04

Stupeň zasolení	Hodnota stupně zasolení - opatření	sírany (% hm.)	chloridy (% hm.)	dusičnany (% hm.)
1	nejsou nutná žádná opatření	do 0,5	do 0,2	do 0,1
2	je nutné zvážit dílčí opatření	0,5–1,5	0,2–0,5	0,1–0,3
3	opatření jsou nezbytná	nad 1,5	nad 0,5	nad 0,3

Z výsledků je patrný velmi vysoký obsah dusičnanů v prostoru někdejších záchodků, a vysoký obsah síranů v obvodové zdi v severním rohu stavby.

Zdrojem dusičnanů je po desetiletí ukládaná močovina ve zdivu, oxidující na vzduchu na dusičnany, zejména sodný, vápenatý a amonný.

Zdrojem zasolení sírany je sama cihla, ze které jsou méně rozpustné sírany velkým přebytkem vody vyplavovány.

## 2.9 Závěry průzkumu

- Příčinou zavlhčení severní části je prosakující voda ze zemního tělesa za zdí, a její vztlínání
- Zasolení zdiva dusičnany je nejvýše střední
- Obvodové zdivo 1.PP je zatíženo vztlínající vlhkostí z terénu pod stavbou
- Fasády od úrovně +1,0 m nad terénem jsou v poměrně dobrém stavu





Z průzkumu vyplývá, že spodní stavbu je třeba sanovat zejména proti zavlhčení podle využití stavby. Pokud by stavba zůstala bez využití, není zavlhčení velký problémem. Využití pro suché provozy muzea však vyžaduje zásah do zdiva, kterým se zabrání i odparu vlhkosti do vnitřních prostor.

## 3 Návrh sanace

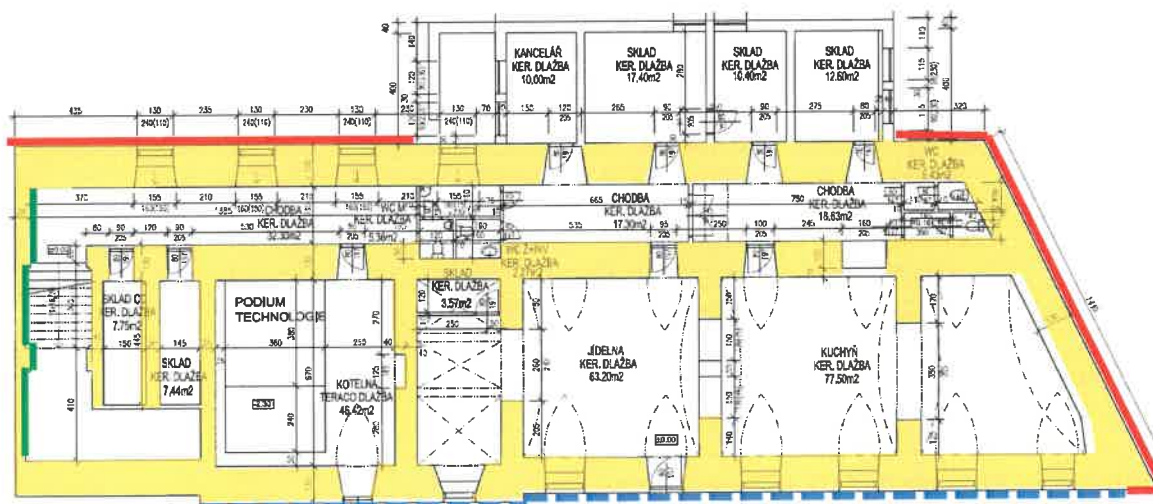
Návrh sanace vychází z ČSN P 730610 Hydroizolace staveb – sanace vlhkého zdiva, ze směrnic WTA 2-9-04 Sanační omítkové systémy, WTA 2-10-06 Obětované omítky, WTA 2-7-01 Vápenné omítky v památkové péči a WTA 4-6-05 Dodatečná hydroizolace stavebních konstrukcí ve styku se zemínou, a vychází i z plánovaného využití jako muzea a požadavků na uchování archiválií a muzeálií, zejména ČSN ISO 11799.

### Doporučená opatření:



	Vybrání záspy výkopu, sejmutí nopové folie, svislé zaizolování zdiva
	Odkop zdiva, zaizolování, záspy jílovitou zemínou
	Dodatečná svislá hydroizolace na vnitřním líci
	Dodatečná vodorovná hydroizolace zdiva injektáží - rozsah

**Doporučená opatření - přehled:****Celý objekt – barokní část:**

- a) Provedení dodatečné vodorovné hydroizolace v obvodovém a vnitřním zdivu 1.PP injektáží
- b) Provedení nových podlah včetně hydroizolace a tepelné izolace

**Nová část – přístavba:**

- c) Provedení nových podlah včetně hydroizolace a tepelné izolace

**Severní strana:**

- d) Odstranění přizdívky uvnitř místností
- e) Provedení odkopu severního obvodového zdiva do hloubky -0,4 m pod úroveň podlahy uvnitř
- f) Provedení vnější svislé hydroizolace ve výkopu, provedení jílového těsnění obvodu stavby
- g) Vyspádování terénu kolem stavby od objektu
- h) Vysušení zdiva severní stěny
- i) Provedení interiérové omítkové skladby

**Východní strana:**

- j) Odstranění štěrkového zásypu kolem východní fasády, sejmutí nopové folie
- k) Provedení vnější hydroizolace ve výkopu pružnou cementovou stěrkou (FPD)
- l) Interiér: Provedení kompresních omítek v pásu nad podlahou
- m) Interiér: Náhrada omítek nezasoleného a lehce zavlhčeného podkladu vápennou skladbou
- n) Výmalbu provést prodyšným nátěrem (vápnem)

**Západní strana:****Výměna omítek za nové :**

- o) Provedení kompresních omítek v pásu nad podlahou
- p) Náhrada omítek lehce zavlhčeného podkladu vápennou skladbou

**Střední trakt – chodba**

- q) Provedení kompresních omítek v pásu nad podlahou
- r) Náhrada omítek lehce zavlhčeného podkladu vápennou skladbou

**Jižní strana**

- s) Vnitřní hydroizolace zdiva pod úrovní průjezdu



### 3.1 Provedení odkopu kolem severní stěny stavby

Odkop na vnější severní straně se provede do hloubky nyní provedené podél východní strany, tedy cca 0,4 m pod úroveň podlah uvnitř. Sejme se pás nopové folie, umístěné pod stávající niveletou po úroveň omítky fasády.

Terén v odkopané části se vyspáduje od objektu cca 2% sklonu.

Zdivo očistí, spáry se vyškrabou do hloubky 20 mm a ponechá se vyschnout.

Zdivo se na vnějším líci opatří hydroizolací (viz 3.4) a zasype těžce propustnou hlínou (jílovitou, jílem).

### 3.2 Provedení odkopu kolem jižní části západní stěny stavby

Kolem jižní poloviny západní fasády je provedeno snížení terénu do příkopu, spádovaného k objektu. Při provádění přístavby v severní polovině zřejmě bylo svisle izolováno, izolace však není funkční. Odkop se provede do hloubky cca 0,4 m pod úroveň podlah uvnitř. Terén se po provedení svislé hydroizolace se vyspáduje od objektu cca 2% sklonu.

Zdivo očistí, spáry se vyškrabou do hloubky 20 mm a ponechá se vyschnout.

Zdivo se na vnějším líci opatří hydroizolací (viz 3.4) a zasype těžce propustnou hlínou (jílovitou, jílem).

### 3.3 Vybrání zásypu kolem východní fasády

Stávající výkop, zasypaný říčním štěrkem se vybere, sejme se nopová folie a zdivo se očistí, spáry se vyškrabou do hloubky 20 mm a ponechá se vyschnout. Zdivo se na vnějším líci opatří hydroizolací (viz 3.4) a zasype těžce propustnou hlínou (jílovitou, jílem).

### 3.4 Provedení vnější svislé hydroizolace

Vnější svislá hydroizolace se provede pružnou cementovou hydroizolační stěrkou (FPD) na odkopaném líci zdiva od dna výkopu po niveletu terénu.

Vyčištěný povrch obvodového zdiva se maltou vyrovná do líce a vyrovnaný podklad se proti účinku prosakující vody zaizoluje skladbou **S1**:

- Zdiva se napenetruje systémovou penetrací
- Spáry se vytřou adhezním můstkem z izolační stěrky
- Spáry se vyplní rychletuhnoucí hydraulickou maltou CS III
- Na vyrovnaný podklad se provede hybridní flexibilní cementová izolační stěrka (FPD). Nanese se ve dvou vrstvách, celkově 3 mm zasucha
- Izolace se ochrání před zásypem geotextilií
- K nové niveletě terénu se izolační stěrka přihrne jílem

#### Doporučený materiál:

Flexibilní izolační stěrka – cementová, síranovzdorná. Doporučena Remmers MB 2K, nátěr štětkou a následný nános hladítkem na vyspárované zdivo maltou SP Levell na penetraci Kiesol MB. Ochrana před zásypem geotextilií 400g/m<sup>2</sup>.

### 3.5 Odvodnění povrchu kolem stavby

Z důvodu mělce prováděné svislé hydroizolace obvodu zdiva nebude těsně kolem zdiva stavby prováděna drenáž.

Povrchová voda se odvede od stavby systémem odvodnění terénu ve vzdálenosti jednoho až několika metrů, a to po východní straně. Odvodnění se zde provede následovně:

- Rýha do hloubky nejméně 0,3 m, podélný spád 0,5% min.
- Na vyspárované dno se vloží geotextilie 300 g/m<sup>2</sup> (vyloží se s ní rýha)
- Na geotextilii se uloží drenážní potrubí průměru 50 mm
- Rýha se zasype do úrovně -0,1m šterkem 16/32 mm
- Horní líc se zaklopí volnými konci geotextilie
- K terénu se provede dusaný zásyp výkopkem (drn)

Voda z odvodnění bude shromažďována v retenční nádrži na konci odvodňovacího potrubí.

Na severní straně terén přirozeně spadá ve velkém sklonu, na západní straně není kam vodu odvádět, proto se neprovede.

### 3.6 Očištění vnitřního líce zdiva od omítek

Týká se obvodového i vnitřního zdiva (interiéru). Omítky odstraní do výše poškození. Zdivo očistí, spáry se vyškrabou do hloubky 20 mm. Zdivo severní zdi se ponechá vysychat co nejdéle, dokud harmonogram stavby umožní zdivo nechat bez omítek.

### 3.7 Provedení dodatečné vodorovné izolace 1.NP

Dodatečná vodorovná hydroizolace zdiva se provede nad úrovní podlah jako hydrofobizační injektáž. Provede se souvislá řada vrtů, které se vyplní injektážní krémovou hmotou následovně:

- Na obvodovém zdivu se vrty provedou vodorovně z jedné strany pod úrovní čisté podlahy uvnitř
- Vnitřní zdivo se navrtá a zainjektuje z jedné strany, nad úrovní stávající podlahy vodorovně.

#### Doporučený postup – hydrofobizační injektáž zdiva (skladba S2):

- Odstranit omítky v pruhu cca 150 mm tak, aby byla identifikována vodorovná spára
- Ve spáře vyvrtat otvory průměru 12-14 mm, vodorovně, v případě potřeby lze i šikmo dolů a šikmo vzhůru (do úhlu 18°)
- rozteč otvorů 100-120 mm
- hloubka vrtů rovna tloušťce zdiva minus 30 mm (vrty skončí 30 mm od zadního líce)
- otvory vyčistit vyfoukáním stlačeným vzduchem
- otvory ve zdivu pouze vyplnit silan – siloxanovým injektážním krémem s vysokým obsahem účinné látky (80%)

**Doporučený materiál:** silan – siloxanový krém s 80% účinné látky, certifikovaný WTA do zavlhčení nad 95% nasycení zdiva vodou.

**Materiál:** Remmers KIESOL C

### 3.8 Svislý pás izolace přes rovinu injektáže

Přes rovinu injektáže se provede na vnitřním líci zdiva (u vnitřního zdiva na obou lících) 10 cm nad a 10 cm pod vrty pás hydroizolační stěrky na cementové bázi ve skladbě:

- Spáry se vyplní maltou CSIII
- Povrch zdiva se napenetruje silikátovou penetrací
- Na vyrovnaný podklad se provede minerální izolační stěrka. Nanese se ve dvou vrstvách, celkově 2 mm zasucha

#### Doporučený materiál:

Minerální izolační stěrka – cementová, síranovzdorná. Materiál Remmers WP Sulfatex, na nástřik penetrací Kiesol

### 3.9 Vnitřní hydroizolace zdiva

Hydroizolace zdiva, které je zahrnuto terénem, nad kterým je průjezd objektem, není možné izolovat z vnějšího líce. Proto se provede zevnitř pomocí hydroizolační stěrky na cementové bázi ve skladbě:

- Očištění zdiva od omítek, proškrabání spár 2 cm do hloubky
- Spáry se vyplní maltou CSIII
- Povrch zdiva se napenetruje silikátovou penetrací
- Na vyrovnaný podklad se provede minerální izolační stěrka. Nanese se ve dvou vrstvách, celkově 2 mm zasucha
- Do stěrky se provede celoplošný sanační omítkový podhoz
- Následuje skladba tzv vysoušecích omítek – viz 3.11

#### Doporučený materiál:

Minerální izolační stěrka – cementová, síranovzdorná. Materiál Remmers WP Sulfatex, na nástřik penetrací Kiesol. Podhoz – špric Remmers SP PREP.

### 3.10 Provedení omítek soklu severní fasády

Severní fasáda bude odkopána a odkopané zdivo bude nad novou niveletou terénu nově opatřeno omítkami :

- V pásu nad terénem, v kontaktu se zemí a v kontaktu s vlhkým, neizolovaným zdivem se do výše odstříkující vody a tajícího sněhu provedou jako hydrofobní, nenasákavé. Tato úprava chrání soklové zdivo před prosakováním srážkové vody.
- Nad tímto pásem bude proveden pás nasákavé (vysoušecí) omítky až po stávající omítku fasády – nad nynější niveletou terénu

#### Doporučený materiál:

Špric Remmers SP Prep, Sanační omítky bílá SP TOP white, štuk SP TOP Q3

### 3.11 Provedení vysoušecích interiérových omítek na povrchu vlhkého zdiva

Plochy obvodového zdiva nad podlahou až po úroveň terénu (sever), resp. 0,4 m nad podlahou (ostatní zdi) budou opatřeny vysoušecí omítkovou skladbou S3:

- Vyrovnávací omítky – lehčená porézní jádrová omítky ..... cca 20 mm
- Štuková omítky hydraulická bílá, zrno 0,3 mm cca 2 mm

**Typ doporučeného materiálu :**

Porézní jádrová malta třídy pevnosti CS II, porozita nad 50%, hustota do 900 kg/m<sup>3</sup>.  
Nasáková hydraulická štuková omítka, zrnitost 0-0,5 mm, pevnost třídy CSII.

**Doporučený materiál:**

Lehčená vyrovnávací omítka s hustotou pod 900 kg/m<sup>3</sup> – např. Remmers SP Levell  
Hydraulický omítkový štuk– např. Remmers SP FILL Q3, cca 1,5 – 2 mm

**3.12 Výměna a opravy poškozených omítek interiéru**

Obvodové i vnitřní zdivo nad pásem vysoušecí omítky bude vyspraveno **skladbou S4:**

- Na očištěné zdivo se provede vápenný omítkový podhoz .... síťovitě
- Vyrovnávací omítka –jádrová omítka s přírodním hydraulitem ..... cca 10 mm
- Vápenná omítka štuková, zrno 0,5 mm cca 2 mm

**Typ doporučeného materiálu :**

Vápenný omítkový podhoz - špric, pevnostní třída CS III  
Jádrová malta třídy pevnosti CS II, přírodní hydraulit (tras, metakaolin),  
Vápenná štuková omítka, zrnitost 0-0,5 mm, pevnost třídy CSI.

**Doporučený materiál:**

Omítkový podhoz vápenný, polokrycí – např. Remmers Stucco PREP  
Vápenná omítka s metakaolinitem – např. Remmers Stucco MAN  
Vápenný omítkový štuk– např. Remmers Stucco FINE, cca 1,5 - 2 mm

**3.13 Výmalba**

Výmalbu interiéru na sanovaných plochách (sanačních omítkách) je nutno vždy provádět prodyšnou nátěrovou hmotou, silikátovou či vápennou. Musí se jednat o vysoce prodyšný nátěr s hodnotou Sd pod 0,1 m, který nezaslepí póry omítky, určené k difúzi vodní páry z podkladu.

Vzhledem k baroknímu charakteru interiéru se doporučuje vápenný nátěr.

**3.14 Provedení tvrdé podlahové skladby - dlažba**

Nová tvrdá podlahová skladba se navrhuje následovně:

- Na šterkovou podrovnávku se provede podkladní beton B 20 (CEM20/25) v tloušťce min 70 mm
- V místě napojení zdiva a podkladního betonu se provede těsnicí klín/fabion k plynulému napojení vodorovné hydroizolace – těsnicí maltou na adhezní můstek
- Na podkladní beton se provede vodorovná hydroizolace hybridní cementovou pružnou stěrkou, vytaženou svísele přes izolační fabion do úrovně čisté podlahy
- Na ni se uloží roznášecí potěr CT C20 v tloušťce 70 mm, s obvodovou dilatací Miralon 5 mm
- Na vyztužený a dilatovaný potěr se uloží do lepidla C3 TE S1 dlažba
- Dlažba se po vyztužení lepidla vyspáruje přiměřenou spárovací hmotou



**Materiálový typ :**

Cementová stěrka pružná, se schopností překlenout trhliny v podkladu nad 2 mm  
Lepidlo C3 TE

**Doporučený materiál:**

Stěrka Remmers MB 2K, tloušťka 3 mm zasucha na penetraci Kiesol MB  
Lepidlo např. Weber.xerm 862

V Praze 2020-04-13



Pavel Šťastný

Příloha I/1 : schéma provedení dodatečné vodorovné hydroizolace zdiva injektáží – provedení zevně – řez 1.PP severní stěnou

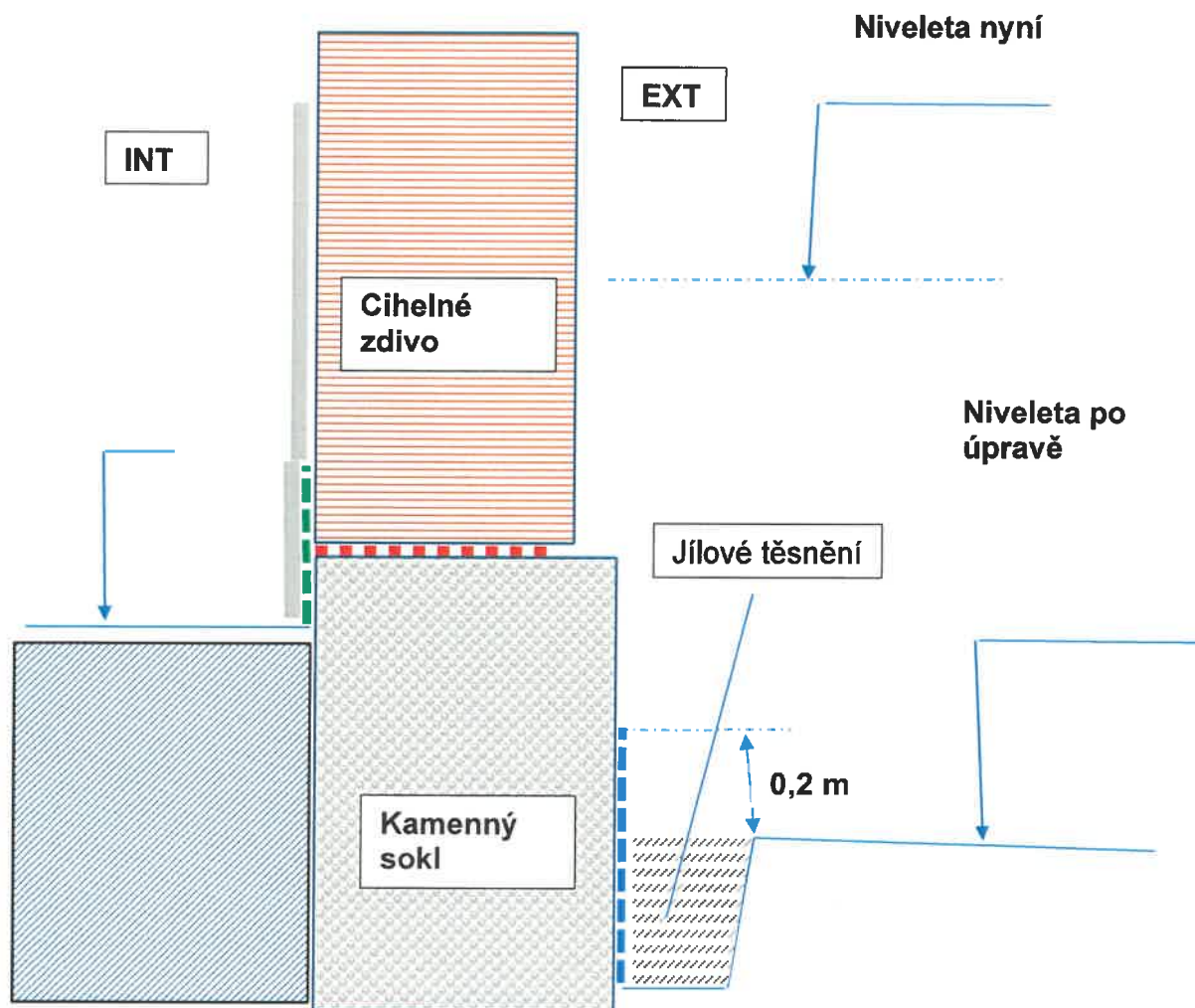

**Legenda :**

- Cementová hydroizolační stěrka (MDS)
- Hybridní pružná hydroizolační stěrka (FPD)
- Kapilárně aktivní / kompresní omítka
- Sanační (hydrofobní) omítka
- Dodatečná vodorovná izolace – injektáž
- Jílové těsnění základu



Nahoře: jižní polovina chodby, patrné zavlhčení do výše 1,8 až 2,0 m nad podlahou



Zemní těleso při severní stěně. Pod terénem je osazena nopová folie.



Jižní část západní stěny je do výše 0,2 m pod parapety zahrnuta terénem.





# MĚSTSKÝ ÚŘAD MORAVSKÁ TŘEBOVÁ

## odbor výstavby a územního plánování

nám. T. G. Masaryka č. o. 29

571 01 Moravská Třebová

Váš dopis zn.:

Ze dne:

Naše značka: MUMT 29919/2021/OVUP6-411.1

Spisová značka: S MUMT 25905/2021

Vyřizuje: Blanka Žouželková

Tel.: 461 353 020

Fax: 461 353 074

E-mail: bzouzelkova@mtrebova.cz

Adresát:

Město Jevíčko

Palackého náměstí 1

569 43 Jevíčko

Datum vyhotovení: 24. 9. 2021

Městský úřad v Moravské Třebové, odbor výstavby a územního plánování jako věcně a místně příslušný orgán státní památkové péče podle ustanovení § 29 zákona č. 20/1987 Sb., o státní památkové péči, ve znění pozdějších předpisů, k žádosti o vydání závazného Římskokatolické farnosti Jaroměřice vydává podle § 14 odst. 1, zákona č. 20/1987 Sb., o státní památkové péči, ve znění pozdějších předpisů a zákona č. 500/2004 Sb., o správním řízení, v platném znění toto

### závazné stanovisko.

V souladu s ustanovením § 14 odst. 3 zákona č. 20/1987 Sb., o státní památkové péči v platném znění (dále jen památkový zákon), je:

**vybudování muzea v přízemí objektu a s tím související stavební práce, v objektu kláštera, na ulici Soudní č. p. 51, stojícího na pozemku parcelní číslo 3, v městské památkové zóně v Jevíčku, nemovité kulturní památky rejstříkové číslo 15262/6-3069, v rozsahu podle projektové dokumentace pro stavební povolení zpracované Ing. Pavlem Ščudlou, Úsobrnou, datum 11/2020, zakázkové číslo 202003, přípustné za dodržení následujících podmínek:**

- 1) Minimálně sedm dní před zahájením prací, bude správnímu orgánu písemně oznámen a předložen termín zahájení prací a zahajovacího kontrolního dne. Na kontrolním dni za účasti zhotovitele, vlastníka, autora projektu, správního orgánu a odborné organizace památkové péče bude předložen harmonogram prací a určen termín dalšího kontrolního dne v návaznosti na harmonogram prací.
- 2) V termínu max. 15 dní od dokončení díla bude vlastníkem oznámen termín závěrečné kontrolní prohlídky za účasti zhotovitele, vlastníka a zástupce správního orgánu (Bc. Žouželková), na které bude předložena fotodokumentace s popisem provedení díla z

Úřední dny a hodiny:  
Pondělí, středa  
8:00 – 11:30, 12:30 – 17:00

Bankovní spojení:  
Komerční banka Svitavy  
1929-591/0100

IČO:  
00277037

Telefonní ústředna:  
461 353 111

průběhu celé realizace (před zahájením, průběžné provádění prací po jednotlivých stavebních oddílech definovaných v technické zprávě, po dokončení všech prací) v elektronické podobě.

### **Odůvodnění:**

Městský úřad Moravská Třebová, odbor výstavby a územního plánování, jako příslušný orgán státní památkové péče (dále orgán SPP), obdržel žádost o vydání závazného stanoviska ve výše uvedené věci.

Tímto dnem bylo podle § 44 zákona č. 500/2004 Sb. o správním řízení v platném znění, zahájeno správní řízení.

Podle § 14 odst. 6 zákona č. 20/1987 Sb., o státní památkové péči, ve znění pozdějších předpisů, obdržel orgán SPP v této věci písemné vyjádření Národního památkového ústavu, územní odborné pracoviště v Pardubicích č. j. NPÚ-361/69523/2021/Pan.

Odborný dohled zabezpečuje dle ustanovení § 32 odst. 2 písm. g) zákona o státní památkové péči Národní památkový ústav, územní odborné pracoviště v Pardubicích.

Příslušný orgán v průběhu správního řízení posuzoval žádost z hlediska jejího souladu s platnými právními předpisy. Při vyhotovení závazného stanoviska vycházel z těchto shromážděných důkazů:

- ❖ z předložené žádosti včetně projektové dokumentace pro stavební povolení,
- ❖ provedených průzkumů,
- ❖ z písemného vyjádření Národního památkového ústavu, ÚOP Pardubice – souhlasí s provedením prací,
- ❖ z metodické publikace NPÚ svazek 27, Předprojektová příprava a projektová dokumentace v procesu péče o stavební památky.

Po zjištění skutečného stavu věci a zhodnocení všech shromážděných důkazů došel správní orgán k závěru, že navržené práce jsou přípustné za dodržení stanovených podmínek.

S ohledem na současný stupeň poznání historického vývoje se jedná o komplex barokních budov bývalého augustiniánského kláštera, jehož počátky sahají do pol. 14. století, které zahrnují raně barokní konvent z r. 1682 a výtvarně kvalitní pozdně barokní prelaturu z r. 1762. Klášter zanikl za Josefinských reforem. Budova prelatury byla přistavěna k severní straně kostela (základní kámen položen 1753) na obdélném půdorysu. Rozsáhlá jednopatrová budova má hlavní průčelí o 15 okenních osách a střední rizalit v šíři 3 okenních os. Okna jsou vložena do jednoduchých šambrán s ušima. Nad okny prvního patra se střídají trojúhelné a segmentové suprafenestry s vloženými mušlemi. Nad okny prvního patra jsou suprafenestry s vpadlými oválnými zrcadly s vykrojenými rohy. Vertikální členění zajišťuje kordonová římsa mezi suterénem a přízemím a nadokenní římsa v prvním patře, spolu s bohatě profilovanou korunní římsou. Rizalit a pravá část budovy jsou členěny pásovou rustikou, levá část budovy má fasádu hladkou. Ve čtvrté okenní ose zleva je vstupní portál, zaklenutý polokruhově, v jednoduše profilovaném ostění s výrazným klenákem jsou osazeny dřevěné dvoukřídlé dveře. Nad portálem je rovná profilovaná římsová supraporta. Průjezd je, stejně jako chodby přízemí a podesty schodiště, klenut plackami na pasech, chodby prvního patra křížovými klenbami. Budova má v části přiléhající dvoru chodbu a v každém poli klenby okno do dvora a proti němu vstup do místnosti (dnes s typovými kovovými dveřními zárubněmi). Některé místnosti jsou plochostropé, jiné mají valené klenby nebo placku opatřenou štukovým zrcadlem. Střecha je sedlová.

Úřední dny a hodiny:  
Pondělí, středa  
8:00 – 11:30, 12:30 – 17:00

Bankovní spojení:  
Komerční banka Svitavy  
1929-591/0100

IČO:  
00277037

Telefonní ústředna:  
461 353 111

Ke kulturně historickým hodnotám objektu patří zejména dochovaná materiálová struktura historických konstrukcí, hmotové uspořádání, zbytky dochovaných povrchových úprav, dobové technologie řemeslného zpracování, tvar střešní krajiny, vzhled objektu při dálkových či leteckých pohledech na město, půdorysná dispozice a vnitřní členění interiérů, vnitřní výzdoba a celkové umístění v rámci širších urbanistických vztahů památkově plošně chráněného území. Jde o doklad stavebního vývoje města, technické vyspělosti řemesla a estetické úrovně řemeslné a uměleckořemeslné produkce své doby. Objekt klášterních budov se nachází v území památkové zóny označené „A“, tedy v ploše určující charakter historického území. Předložený návrh prací za dodržení stanovených podmínek je v souladu s veřejným zájmem ochrany výše uvedených kulturně historických hodnot.

Podmínky uvedené ve výroku tohoto rozhodnutí stanovil orgán SPP podle § 14 odst. 3 zákona č. 20/1987 Sb., o státní památkové péči, ve znění pozdějších předpisů.

Podmínka 1, 2 - byla stanovena podle § 9 odst. 4 a, f vyhlášky č. 66/1988 Sb. Aby mohl správní orgán zabezpečit zachování kulturní památky je nutné jednotlivé fáze a zjištění skutečnosti dokumentovat a kontrolovat jak z hlediska metodického přístupu a dodržování stanovených technologických postupů, tak pro dokumentaci maximálního množství informací, aby nedošlo k nevratným ztrátám vypovídacích schopností a kulturněhistorických hodnot této kulturní památky.

Vzhledem k výše uvedeným skutečnostem rozhodl správní orgán tak, jak je uvedeno ve výroku tohoto závazného stanoviska.

#### **Poučení o odvolání:**

Proti tomuto závaznému stanovisku není možné odvolání. Odvolání je možné až proti případnému rozhodnutí příslušného stavebního úřadu.

„OTISK ÚŘEDNÍHO RAZÍTKA“

**Bc. Blanka Žouželková - oprávněná úřední osoba**

*(dle §15, odst. 2, zák. č. 500/2004 Sb. v platném znění)*

odbor výstavby a územního plánování

Městského úřadu Moravská Třebová

#### **Na vědomí:**

Národní památkový ústav, územní odborné pracoviště Pardubice

Městský úřad Jevíčko, odbor výstavby a územního plánování

Úřední dny a hodiny:  
Pondělí, středa  
8:00 – 11:30, 12:30 – 17:00

Bankovní spojení:  
Komerční banka Svitavy  
1929-591/0100

IČO:  
00277037

Telefonní ústředna:  
461 353 111

Identifikace objektu (název, č.p., parc. č.):

**Bývalý augustiniánský klášter – Komenského nám. čp. 167, st. parc. č. 1, k. ú. Jevíčkovo město**

**Významná KP s dochováním na komunitu řeholního řádu, barokní stavba – areál s barokním kostelem NPM tvoří dominantu města a Malé Hané.**

Rejstříkové číslo kulturní památky: **konvent 15262/6-3069**

Vlastník: **Město Jevíčko**

Připravenost akce z hlediska zákona č. 20/1987 Sb., o státní památkové péči, v platném znění:<sup>19</sup>

Č.j. **S MUMT 32506/2022**

ze dne **12. 12. 2022**

Připravenost akce z hlediska zákona č. 183/2006 Sb., o územním plánování a stavebním řádu (stavební zákon), v platném znění:<sup>1</sup>

**Nepožaduje se. Před vlastní realizací bude požádáno o souhlas s provedením ohlášeného stavebního záměru na OVÚP MěÚ Jevíčko.**

Zahájení obnovy v roce: **2023**. Předpokládané dokončení obnovy v roce: **2024**.

Stručná charakteristika obnovy: **Výměna střešní krytiny na konventní části bývalého augustiniánského kláštera II. etapa včetně revize krovů.**

Hlavní práce na obnově v r. 2024: **Na dvorní části konventu bývalého kláštera bude vyměněna poškozená střešní krytina. Demontováno bude i laťování a paropropustná folie. Na krově bude instalována nová paropropustná folie, kontralatě a bednění. Na bednění bude umístěn Bauder pás jako podkladní vrstva pod novou hliníkovou krytinu, kterou bude hliníková falcovaná šablona o rozměru 44x44 cm, výrobce Prefa. Způsob kladení šablon je dle výrobce „na koso“ – tedy vzhledově stejně jako stávající krytina. Vyměněny budou také související klempířské prvky. Součástí akce bude i revize krovů.**

Celkové náklady na obnovu v roce 2024 (tis. Kč) včetně DPH: **2.378**.

Z toho **náklady v roce 2024 na práce, zabezpečující uchování souhrnné památkové hodnoty kulturní památky** (dle odst. 8. části I. Zásad v tis. Kč) včetně DPH:<sup>20</sup> **2.378**.

Z toho potřeba státní podpory (dle odst. 7. části II. Zásad) v roce 2024 (tis. Kč) včetně DPH: **1.189**.

**Doložte fotografii současného stavu památky a jejích částí, na nichž mají být v roce 2024 prováděny stavební práce.**

<sup>19</sup> Uveďte datum a č.j. vydání závazného stanoviska obecního úřadu obce s rozšířenou působností, popř. magistrátního úřadu nebo krajského úřadu k obnově kulturní památky, datum a č.j. vydání aktu územně příslušného stavebního úřadu (stavební povolení, sdělení k ohlášení stavebních prací, popř. nařízení o udržovacích nebo zabezpečovacích pracích).

<sup>20</sup> Akce obnovy většího rozsahu (s celkovými ročními náklady 1 mil. Kč a více) je potřeba **doložit propočtem nákladů projektanta anebo stavební firmy (včetně DPH), jinak nebude akce započtena.**



**Bývalý augustiniánský klášter čp. 167, ul. Soudní**  
*(poškozená střešní krytina)*



*Plánovaný rozsah opravy střechy kláštera v roce 2024*



*Provedena bude i revize krovu*



# Položkový rozpočet stavby

Datum: 11.11.2023

Stavba : TV0187

Oprava havarijního stavu střechy Komenského nám. 1

Objednatel : Město Jevíčko  
Palackého nám. 1  
569 43 JevíčkoIČO : 00276791  
DIČ : CZ00276791

Zhotovitel :

IČO :  
DIČ :

Za zhotovitele :

Za objednatele :

		Rozpočtové náklady
Základ pro DPH	15 %	2 067 491,00
DPH	15 %	310 124,00
Základ pro DPH	21 %	0,00
DPH	21 %	0,00
<b>Cena celkem za stavbu</b>		<b>2 377 615</b>

## Rekapitulace stavebních objektů a provozních souborů

Číslo a název objektu / provozního souboru	Cena celkem	Základ DPH 15 %	Základ DPH 21 %	DPH celkem	%
SO 02 Výměna střešní krytiny - II. etapa	2 377 614	2 067 491	0	310 124	100,0
<b>Celkem za stavbu</b>	<b>2 377 614</b>	<b>2 067 491</b>	<b>0</b>	<b>310 124</b>	<b>100,0</b>

## Rekapitulace stavebních rozpočtů

Číslo objektu	Číslo a název rozpočtu	Cena celkem	Základ DPH 15 %	Základ DPH 21 %	DPH celkem	%
SO 02	01 Výměna střešní krytiny - Uznatelné náklady	2 247 573	1 954 411	0	293 162	94,5
SO 02	02 Výměna střešní krytiny - Neznatelné náklady	130 041	113 079	0	16 962	5,5
<b>Celkem za stavbu</b>		<b>2 377 614</b>	<b>2 067 491</b>	<b>0</b>	<b>310 124</b>	<b>100,0</b>

## Rekapitulace stavebních děl

Číslo a název dílu	%	HSV	PSV	Dodávka	Montáž	HZS
3 Svislé a kompletní konstrukce	0,1	1 989	0	0	0	0
62 Úpravy povrchů vnější	0,7	13 318	0	0	0	0
711 Izolace proti vodě	0,5	0	9 131	0	0	0
713 Izolace tepelné	7,3	0	147 705	0	0	0
762 Konstrukce tesařské	13,4	0	270 099	0	0	0
764 Konstrukce klempířské	52,4	0	1 057 992	0	0	0
765 Krytiny tvrdé	3,7	0	75 661	0	0	0
766 Konstrukce truhlářské	5,5	0	111 018	0	0	0
783 Nátěry	5,6	0	112 152	0	0	0
94 Lešení a stavební výtahy	3,9	79 666	0	0	0	0
95 Dokončovací konstrukce na pozemních	0,6	12 046	0	0	0	0
97 Prorážení otvorů	0,1	1 205	0	0	0	0
99 Staveništní přesun hmot	0,6	11 697	0	0	0	0
D96 Přesuny suti a vybouraných hmot	1,1	21 752	0	0	0	0
M21 Elektromontáže	1,2	0	0	0	25 000	0
ON Ostatní náklady	3,1	62 500	0	0	0	0

VN	Vedlejší náklady	0,4	7 500	0	0	0	0
<b>Celkem za stavbu</b>		100,0	211 673	1 783 759	0	25 000	0

### Rekapitulace vedlejších rozpočtových nákladů

Název vedlejšího nákladu	Cena celkem
Vybudování, provoz a odstranění zařízení stavenišť	47 059
<b>Celkem za stavbu</b>	<b>47 059</b>



# MĚSTSKÝ ÚŘAD MORAVSKÁ TŘEBOVÁ

## odbor výstavby a územního plánování

nám. T. G. Masaryka č. o. 29

571 01 Moravská Třebová

Váš dopis zn.:

Ze dne:

Naše značka: MUMT 40366/2022/OVUP6-411.1

Spisová značka: S MUMT 32506/2022

Vyřizuje: Blanka Žouželková

Tel.: 461 353 020

Fax: 461 353 074

E-mail: bzouzelkova@mtrebova.cz

Adresát:

Město Jevíčko

Palackého náměstí 1

569 43 Jevíčko

Datum vyhotovení: 12. 12. 2022

Městský úřad v Moravské Třebové, odbor výstavby a územního plánování jako věcně a místně příslušný orgán státní památkové péče podle ustanovení § 29 zákona č. 20/1987 Sb., o státní památkové péči, ve znění pozdějších předpisů, k žádosti o vydání závazného stanoviska, vydává podle § 14 odst. 1, zákona č. 20/1987 Sb., o státní památkové péči, ve znění pozdějších předpisů a zákona č. 500/2004 Sb., o správním řízení, v platném znění toto

### **závazné stanovisko.**

V souladu s ustanovením § 14 odst. 3 zákona č. 20/1987 Sb., o státní památkové péči v platném znění (dále jen památkový zákon), je:

- výměna střešní krytiny na pultové střeše směrem do dvora, nad byty, v rozsahu dle technického popisu - nová střešní krytina Prefa čtvercová šablona kladená na koso 44 x 44 cm, nové latě a kontra latě, nové bednění včetně fólie, sněhové tyčové zachytávače, oprava komínu - vyspravení omítek a nátěr fasádní barvou, zpracovaného Tomášem Lajšnerem, datum 30. 10. 2022,

v objektu kláštera, na Komenského náměstí č. p. 167, stojícího na pozemku parcelní číslo 1, v městské památkové zóně v Jevíčku, nemovitě kulturní památky rejstříkové číslo 15262/6-3069, **přípustné za dodržení následujících podmínek:**

- 1) Minimálně sedm dní před zahájením prací, bude správnímu orgánu písemně oznámen a předložen termín zahájení prací a zahajovacího kontrolního dne.
- 2) Navržená plechová střešní krytina kladená na koso bude provedena ve variantě, viz obrázek - hladká, barva černá; obvod střechy bude lemován pásem šablon kladených vedle sebe (pokud to střešní systém umožňuje).

Úřední dny a hodiny:  
Pondělí, středa  
8:00 – 11:30, 12:30 – 17:00

Bankovní spojení:  
Komerční banka Svitavy  
1929-591/0100

IČO:  
00277037

Telefonní ústředna:  
461 353 111





- 3) Veškeré klempířské prvky spojené s výměnou střešní krytiny budou tvarově a rozměrově provedeny jako stávající (oplechování komínu, atik, výlezů, styků se stěnou) budou provedeny z pozinkovaného plechu nebo titanzinku v barvě střešní krytiny.
- 4) Navržená oprava omítek komína bude provedena vápenocementovou omítkou v hladkém provedení, natřena silikátovou fasádní barvou v odstínu šedobílém jako ostatní komíny konventu.
- 5) V termínu max. 15 dní od dokončení díla bude vlastníkem oznámen termín závěrečné kontrolní prohlídky za účasti zhotovitele, vlastníka a zástupce správního orgánu, na které bude předložena fotodokumentace s popisem provedení díla z průběhu celé realizace (před zahájením, průběžné provádění prací - po demontáži krytiny, po provedení nového laťování, po položení nové krytiny, po opravě komínu detail, po dokončení všech prací) v elektronické podobě.

### **Odůvodnění:**

Městský úřad Moravská Třebová, odbor výstavby a územního plánování, jako příslušný orgán státní památkové péče (dále orgán SPP), obdržel žádost o vydání závazného stanoviska ve výše uvedené věci.

Tímto dnem bylo podle § 44 zákona č. 500/2004 Sb. o správním řízení v platném znění, zahájeno správní řízení.

Podle § 14 odst. 6 zákona č. 20/1987 Sb., o státní památkové péči, ve znění pozdějších předpisů, obdržel orgán SPP v této věci písemné vyjádření Národního památkového ústavu, územní odborné pracoviště v Pardubicích č. j. NPÚ-361/98624/2022/Dol.

Odborný dohled zabezpečuje dle ustanovení § 32 odst. 2 písm. g) zákona o státní památkové péči Národní památkový ústav, územní odborné pracoviště v Pardubicích.

Příslušný orgán v průběhu správního řízení posuzoval žádost z hlediska jejího souladu s platnými právními předpisy. Při vyhotovení závazného stanoviska vycházel z těchto shromážděných důkazů:

- ❖ z předložené žádosti včetně technického popisu,
- ❖ historické fotodokumentace,
- ❖ fotodokumentace stávajícího stavu,

- ❖ z písemného vyjádření Národního památkového ústavu, ÚOP Pardubice – souhlasí s provedením prací, za stanovených podmínek; podmínka 1, od druhé věty podmínka 2, podmínka 5 - nebyly akceptovány, jsou nad rámec žádosti (vlastník požaduje opravu omítek komínu a výměnu střešní krytiny přesně specifikované střechy), pro jiné práce než jsou specifikovány v žádosti je třeba podání nové žádosti s přenou specifikací požadovaných prací; ostatní podmínky byly ve výroku zohledněny,
- ❖ z metodické publikace NPÚ svazek 27, Předprojektová příprava a projektová dokumentace v procesu péče o stavební památky,
- ❖ z metodické publikace NPÚ Péče o střechy historických budov – u pohledově skrytých střech s nízkým sklonem je přípustná náhradní krytina.

S ohledem na současný stupeň poznání historického vývoje se jedná o komplex barokních budov bývalého augustiniánského kláštera, jehož počátky sahají do pol. 14. století, které zahrnují raně barokní konvent z r. 1682 a výtvarně kvalitní pozdně barokní prelaturu z r. 1762. Klášter zanikl za Josefských reforem. Budova prelatury byla přistavěna k severní straně kostela (základní kámen položen 1753) na obdélném půdorysu. Ke kulturně historickým hodnotám objektu patří zejména materiálová struktura historických konstrukcí, hmotové uspořádání, tvar střech, vzhled objektu při dálkových či blízkých pohledech, půdorysná dispozice a vnitřní členění interiérů, vnitřní výzdoba a celkové umístění v rámci širších urbanistických vztahů památkově plošně chráněného území. Jde o doklad stavebního vývoje města, technické vyspělosti řemesla a estetické úrovně řemeslné a uměleckořemeslné produkce své doby. Objekt klášterních budov se nachází v území památkové zóny označené „A“, tedy v ploše utvářející charakter historického území. Z historické dokumentace z počátku 20. století lze odvodit krytinu z břidlicových šablon, přesné kladení nelze rozpoznat – pouze analogicky odvodit – kladení na koso. Stávající střešní krytina je vláknocementová stará cca 20 let. Krátká životnost krytiny na této pultové střeše byla jedním z kritérií, které správní orgán zohledňoval při volbě krytiny náhradní. Stávající vláknocementová krytina je v havarijním stavu, do objektu opakovaně zatéká, je nepochozí, takže se nedá opravit bez následného poškození.

Podmínky uvedené ve výroku tohoto rozhodnutí stanovil orgán SPP podle § 14 odst. 3 zákona č. 20/1987 Sb., o státní památkové péči, ve znění pozdějších předpisů.

Podmínka 1 a 5 - byla stanovena podle § 9 odst. 4 c vyhlášky č. 66/1988 Sb. Aby mohl správní orgán zabezpečit kvalitní a hospodárné provedení prací je nutné jednotlivé fáze a zjištění skutečností dokumentovat a kontrolovat jak z hlediska metodického přístupu a dodržování stanovených technologických postupů, tak pro dokumentaci maximálního množství informací, aby nedošlo k nevratným ztrátám vypovídacích schopností a kulturněhistorických hodnot této kulturní památky.

Podmínka 2, 3 - byla stanovena podle § 9 odst. 4 a, f vyhlášky č. 66/1988 Sb. Aby mohl správní orgán zabezpečit kvalitní a hospodárné provedení prací je nutná přesná formulace požadovaných prací – u krytiny vzhledem k možnostem zvolené střešní krytiny - barva, materiál, rozměr, způsob kladení, tvar. Totéž je třeba zabezpečit u klempířských prvků, jejichž výměna je nutná vzhledem k výměně střešní krytiny.

Podmínka 4 - byla stanovena podle § 9 odst. 4 a, f vyhlášky č. 66/1988 Sb. Aby mohl správní orgán zabezpečit kvalitní a hospodárné provedení prací je nutné rozpoznání stávajících materiálů, návazné kompatibility s nově zvolenými materiály a následné estetické

působení v rámci celku, v tomto případě střechy konventu. Vlastník požaduje opravu omítek, (ne celkové otlučení a aplikaci jiného typu omítky). Vzhledem k tomu, že nástřešní část komínu je novodobě upravena (bez zjištění kulturních a historických hodnot), omítky komínu jsou novodobé a soudržné postačí pouze jejich lokální vyspravení stejným druhem omítky a sjednocujícím fasádním nátěrem. Silikátový fasádní nátěr splňuje technické i estetické požadavky, nátěr i barevnost koresponduje s barevností a provedením s ostatními komínovými tělesy konventu.

Vzhledem k výše uvedeným skutečnostem rozhodl správní orgán tak, jak je uvedeno ve výroku tohoto závazného stanoviska.

**Poučení o odvolání:**

Proti tomuto závaznému stanovisku není možné odvolání. Odvolání je možné až proti případnému rozhodnutí příslušného stavebního úřadu.

„OTISK ÚŘEDNÍHO RAZÍTKA“

**Bc. Blanka Žouželková - oprávněná úřední osoba**  
(dle §15, odst. 2, zák. č. 500/2004 Sb. v platném znění)

odbor výstavby a územního plánování  
Městského úřadu Moravská Třebová

**Na vědomí:**

Národní památkový ústav, územní odborné pracoviště Pardubice  
Městský úřad Jevíčko, odbor výstavby a územního plánování

Úřední dny a hodiny:  
Pondělí, středa  
8:00 – 11:30, 12:30 – 17:00

Bankovní spojení:  
Komerční banka Svitavy  
1929-591/0100

IČO:  
00277037

Telefonní ústředna:  
461 353 111

Identifikace objektu (název, č.p., parc. č.):

**Kostel Nanebevzetí Panny Marie – ulice Kostelní, st. parc. č. 2, k. ú. Jevíčko-město**

**Významná KP – pozdně barokní stavba postavená v letech 1762 – 1766 podle plánů Pavla Merty z Boskovic při klášteře augustiniánů v Jevíčku. Kostel NPM patří k dominantám města.**

Rejstříkové číslo kulturní památky: **38134/6-3065**

Vlastník: **Římskokatolická farnost Jevíčko**

Připravenost akce z hlediska zákona č. 20/1987 Sb., o státní památkové péči, v platném znění:<sup>21</sup>

Č.j. **S MUMT 25010/2020** ze dne **26. 10. 2020**

Připravenost akce z hlediska zákona č. 183/2006 Sb., o územním plánování a stavebním řádu (stavební zákon), v platném znění: <sup>1</sup>

**Nepožaduje se. Před vlastní realizací bude požádáno o souhlas s provedením ohlášeného stavebního záměru na OVÚP MĚÚ Jevíčko.**

Zahájení obnovy v roce: **2024**. Předpokládané dokončení obnovy v roce: **2024**.

Stručná charakteristika obnovy: **Předmětem restaurování jsou podesty šesti bočních oltářů v kostele Nanebevzetí Panny Marie v Jevíčku.**

Hlavní práce na obnově v r. 2024: **Restaurováno bude šest stupňů s podestami, které jsou součástí bočních oltářů. Pískovcové stupně, hlavně profilace jsou v menší míře mechanicky poškozeny, spárování je většinou poškozené, zcela chybí nebo je vyplněné nevhodnou šedou cementovou maltou. Nástupnice stupňů jsou natřeny druhotnou hnědou barvou. Lokální znečištění povrchu mastnými skvrnami (asi od svíček) a černými zbytky patrně druhotných povrchových úprav (tmelů). Lokálně se objevují partie korodujícího pískovce. Viz příloha: Restaurátorský průzkum a návrh restaurátora BcA. Daniela Bartoše.**

Celkové náklady na obnovu v roce 2024 (tis. Kč) včetně DPH: **242**.

Z toho **náklady v roce 2024 na práce, zabezpečující uchování souhrnné památkové hodnoty kulturní památky** (dle odst. 8. části I. Zásad v tis. Kč) včetně DPH:<sup>22</sup> **242**.

Z toho potřeba státní podpory (dle odst. 7. části II. Zásad) v roce 2024 (tis. Kč) včetně DPH: **242**.

**Doložte fotografii současného stavu památky a jejích částí, na nichž mají být v roce 2024 prováděny stavební práce.**

<sup>21</sup> Uveďte datum a č.j. vydání závazného stanoviska obecního úřadu obce s rozšířenou působností, popř. magistrátního úřadu nebo krajského úřadu k obnově kulturní památky, datum a č.j. vydání aktu územně příslušného stavebního úřadu (stavební povolení, sdělení k ohlášení stavebních prací, popř. nařízení o udržovacích nebo zabezpečovacích pracích).

<sup>22</sup> Akce obnovy většího rozsahu (s celkovými ročními náklady 1 mil. Kč a více) je potřeba **doložit propočtem nákladů projektanta anebo stavební firmy (včetně DPH), jinak nebude akce započtena.**



Obr.1. Boční oltáře se stupni s podestou v lodi kostela.



Obr.2. Stupeň s podestou, celkový čelní pohled.





Obr.3. Typická poškození: lokální poškození profilace stupňů.



Obr.4. Typická poškození: detail nástupnice schodu, druhotné dožilé hnědé nátěry, spárování provedené nevhodnou tvrdou šedou cementovou maltou a znečištění usazenými depozity.



Obr.5. Typická poškození: znečištění povrchu mastnými skvrnami (asi od svíček) a černými zbytky patrně druhotných povrchových úprav (tmelů).





Obr.6. Typická poškození: lokální menší poškození ploch postupnic a porušené spárování.



Obr.7. Typická poškození: nevhodné spárování tvrdou šedou cementovou maltou.

## Restaurátorský průzkum a návrh restaurování

---

### Šest stupňů s podestami bočních oltářů kostela Nanebevzetí Panny Marie v Jevíčku

Památka zapsaná v ÚSKP pod r. č.: 38134/6-3065

---



Restaurátor BcA. Daniel Bartoš, 2020

Místo a typ uložení dokumentace:

1. Římskokatolická farnost Jevíčko
2. NPÚ ÚOP v Pardubicích

© Restaurátorská dokumentace jako dílo literární a vědecké je chráněna ve smyslu autorského zákona č. 89/1990 Sb. v úplném znění. Právo k užití ve smyslu zákona číslo 20/1987 Sb. v úplném znění (zákon o památkové péči) má majitel (objednavatel) a příslušné orgány památkové péče.

Restaurátor:

BcA. Daniel Bartoš

Svitavská 26, 568 02 Svitavy

Mobil: 604 268 195

E-mail: restauratorjan@gmail.com

Ve Svitavách dne 29. 8. 2020

Dokumentaci vypracoval:

BcA. Daniel Bartoš

## **Obsah**

1. Lokalizace památky .....	1
2. Údaje o památce.....	1
3. Údaje o akci.....	2
4. Popis památky.....	2
5. Nálezová a průzkumová zpráva.....	3
6. Vyhodnocení průzkumu.....	3
7. Návrh postupu práce a popis použitých technických, technologických postupů a materiálů .....	4
8. Použitá literatura .....	7
9. Přílohy.....	7



## **1. Lokalizace památky**

### **1.1. Kraj**

Pardubický

### **1.2. Obec s rozšířenou působností**

Moravská Třebová

### **1.3. Obec**

Jevíčko

### **1.4. Adresa**

Kostelní ul., Jevíčko

### **1.5. Bližší určení místa**

Interiér kostela, šest bočních oltářů, stupně s podestami.

### **1.6. Název objektu, jehož součástí je restaurované dílo**

Kostel Nanebevzetí Panny Marie (zkr. KNPM)

### **1.7. Název památky**

Stupně s podestami.

### **1.8. Rejstříkové číslo restaurované památky**

38134/6-3065

## **2. Údaje o památce**

### **2.1. Autor (autorský, dílenský, geografický původ)**

Nepřipsáno - neznámý.

### **2.2. Sloh / datování**

Baroko / rok 1779

### **2.3. Materiál**

Jemnozrný pískovec - světle žlutý až sytě okrový (dle vizuálního průzkumu: mladějovský pískovec - křemenný pískovec s jílovitým a křemičitým tmelem, neobsahuje železité konkrce).

### **2.4. Technika**

Povrch tesaný, na povrchu zachovány stopy kamenického opracování (dláto, zubák).

### **2.5. Rozměry**

Cca 2,5 x 2 m

### **2.6. Předchozí známé restaurátorské zásahy**

Opravy kostela v letech 1906, 1988

### **3. Údaje o akci**

#### **3.1. Vlastník památky**

Římskokatolická farnost Jevíčko

#### **3.2. Objednavatel**

Římskokatolická farnost Jevíčko

#### **3.3. Požadavek objednavatele**

Restaurátorský průzkum a návrh na restaurování díla.

#### **3.4. Vyjádření odborného pracoviště NPÚ**

PhDr. Václav Paukert, NPÚ ÚOP v Pardubicích, ze dne

#### **3.5. Závazné rozhodnutí orgánu státní památkové péče**

Nebylo vydáno.

#### **3.6. Památkový dohled**

PhDr. Václav Paukert, zástupce ÚOP NPÚ v Pardubicích.

#### **3.7. Termín zahájení a ukončení průzkumu**

Srpen 2020.

#### **3.8. Restaurátorský průzkum provedl**

BcA. Daniel Bartoš / Svitavská 26, 568 02 Svitavy

Povolení k restaurování MK ČR:

1. Restaurování nepolychromovaných sochařských uměleckých děl z kamene a štuky.
2. Restaurování uměleckořemeslných nepolychromovaných děl z kamene a štuky.

### **4. Popis památky**

#### **4.1. Popis a umístění**

Stupně s podestami jsou součástí bočních oltářů a jsou sestaveny ze tří pískovcových schodů. Nástupnice schodů jsou profilované. Plochy postupnic byly kamenicky opraveny (zdrsněny), nyní jsou v předních částech vlivem ošlapání spíše hladké. Plochy podest tvoří stejná dlažba jako v lodi kostela.

## **5. Nálezová a průzkumová zpráva**

Pískovcové stupně, hlavně profilace jsou v menší míře mechanicky poškozeny, spárování je většinou poškozené, zcela chybí nebo je vyplněné nevhodnou šedou cementovou maltou. Nástupnice stupňů jsou natřeny druhotnou hnědou barvou. Lokální znečištění povrchu mastnými skvrnami (asi od svíček) a černými zbytky patrně druhotných povrchových úprav (tmelů). Opět lokálně se objevují partie korodujícího pískovce.

## **6. Vyhodnocení průzkumu**

### **Původní charakter díla a vliv pozdějších úprav**

Hlavní změnou vzhledu stupňů s podestami je nahrazení původní pískovcové dlažby nyníjší keramickou dlažbou z r. 1906. Proběhly druhotné povrchové úpravy: tmelení, spárování šedou cementovou maltou a nátěry povrchu barvami.

### **Vyhodnocení příčin poškození**

Jsou to především mechanická poškození povrchu stupňů – otluky a vliv výše uvedených druhotných povrchových úprav: tmely, spárování a nátěry.

### **Shrnutí současného stavu**

Současný stav památky je z hlediska její ochrany, zachování funkčnosti a také z hlediska estetického nevyhovující. Vlivem výše uvedených poškození dochází především k nevhodnému estetickému znehodnocení památky, poškozené spáry a povrch znesnadňují údržbu. Restaurátorským zásahem je možné tyto negativní vlivy eliminovat.

## 7. Návrh postupu práce a popis použitých technických, technologických postupů a materiálů

### Úvod:

Tento průzkum navazuje na již dokončené restaurování schodiště s podestou před hl. oltářem KNPM Jevíčko, restaurátor BcA. Daniel Bartoš, r. 2020.

### Seznam jednotlivých kroků

1. Čištění
2. Konsolidace
3. Tmelení
4. Barevná retuš
5. Konzervace

V průběhu prací budou podle potřeby prováděny potřebné zkoušky použití technických, technologických postupů a materiálů. Průběh restaurování bude pravidelně konzultován se zástupci pam. péče.

Před zahájením prací bude provedena fotodokumentace stavu díla. Fotodokumentace procesu restaurování bude prováděna podle potřeby také v průběhu prací a vždy po každé ukončené etapě restaurátorských prací.

Po výběru vhodné technologie a materiálů bude provedeno vlastní čištění díla: snímání nevhodných zaslepujících druhotných vrstev krycích nátěrů a tmelů, tak aby byly maximálně eliminovány ztráty originálního povrchu. Zkorodovaný hloubkově nesoudržný povrch bude třeba lokálně a podle potřeby opakovaně, napouštět konsolidačními prostředky v předem vyzkoušené koncentraci. Očištěné oddělené části díla budou bodově přilepeny. Po technologické pauze (vytvrzení konsolidantu a vymizení dočasné hydrofobity ošetřeného povrchu) proces restaurování bude pokračovat tmelením poškozených částí a to v souladu s koncepcí restaurování, tj. tmelit pouze v minimální míře, poškozené a degradované partie, bez překrytí originálního povrchu. Dále dodržovat originální tvarosloví včetně profilace, linií hran a rohů, s respektováním dochovaného povrchu památky. Na závěr, po vyvržení tmelů, bude povrch nakonzervován tak, aby jej bylo možné udržovat při běžném úklidu.

### 1 Čištění

#### Lokalizace / nález

Celý povrch / druhotné nevhodné krycí nátěry, krycí maltové vrstvy, tmely.

#### Navržený technický a technologický postup

Mechanicky budou odstraněny, krycí maltové vrstvy a tmely. Nevhodné nátěry budou sejmuty pomocí chemické čisticí pasty. Potom bude povrch vysát vysavačem a dočištěn parním čističem a teplou vodou.

Suché metody: Mechanické ruční snímání pomocí kamenického náradí, kartáčů a štětců s umělým vlasem, skalpelů a tužek se skelným vláknem a vysavač.

#### Navržené materiály a technologie

##### Chemické metody čištění:

*AGE /Remmers/*

Nealkalický odstraňovač nátěrů a graffiti. Odstraňuje barvu do hloubky pórů a je biologicky odbouratelný.

Remmers AGE odstraňuje disperzní, čistě akrylátové, alkydové (syntetické) nátěry, nitrobarvy, lihové laky, matování, politury ze všech dřevěných povrchů, kovů a minerálních podkladů. Neobsahuje N-Methyl-Pyrrolidon. Bez obsahu alkálií. Bez chlorovaných uhlovodíků. Biologicky odbouratelný dle DIN EN 29888.



## 2 Konsolidace kamene (zpevnění a lepení)

---

### Lokalizace / nález

Strukturální konsolidace: celý povrch / zkorodovaný hloubkově nesoudržný povrch

Lepení: oddělené části

### Navržený technický a technologický postup

#### Strukturální konsolidace

Lokální opakované aplikace konsolidačního prostředku na bázi esterů kyseliny křemičité pomocí stříček (nebo v případě trhlin a dutin pomocí injekčních stříkaček s jehlami) na zkorodované partie, v předem vyzkoušené koncentraci. Podle potřeby bude v základu postupováno od prostředků s nižší koncentrací po prostředky s vyšší koncentrací účinné látky.

#### Přilepení oddělených kamenných částí

Na očištěný, zpevněný a suchý povrch bude aplikována pryskyřice v bodech a postupným ručním tlakem bude odlomená část přitlačena na své místo. (V případě hodně savého povrchu byla provedena penetrace lepeného spoje akrylátovým kopolymerem (v koncentraci: 3 až 5%).

### Navržené materiály a technologie

#### Strukturální konsolidace:

*FIXASIL OH /Stachema/*

Zpevňovač kamene na bázi ethylesteru kyseliny křemičité (KSE) v koncentraci cca 30 %.

#### Lepení:

*AKEPOX 2010 /Akemi/*

Medově nažloutlé transparentní gelové dvousložkové lepidlo na bázi epoxidové pryskyřice s modifikovaným polyaminovým tužidlem. Lepidlo je bez rozpouštědla.

## 3 Tmelení poškozených částí a spárování

---

### Lokalizace / nález

V souladu s dohodnutou koncepcí restaurování bude provedeno tmelení poškozených partií památky. Vytmelení proběhne v minimální míře s ohledem na potřebné zajištění funkčního a estetického působení architektury.

Dbáno bylo na dodržení tvarosloví profilace, linií hran a rohů a to vše v souladu s respektováním kamenického zpracování originálu (stopy kamenického náradí) a s přihlédnutím k proměnám a vývoji památky v čase. V případě ploch bude tmelení zaměřeno pouze na výrazněji či rušivě působící poškozené partie.

### Navržený technický a technologický postup

Na namáhané části schodiště (nášlapné plochy, profily a rohy) bude použit minerální tmel s obsahem cementu. Na nenamáhané části (spáry) bude použit měkčí tmel pojený hydraulickým vápnem.

Tmel bude vždy připravován individuálně podle charakteru doplňovaného materiálu na základě odzkoušení. Struktura povrchů ovlivňuje zvolení zrnitosti plniva, barevnost tmelu byla modulována k nejsvětlejším tónům zachovalé barevnosti doplňovaného kamenného povrchu.

Důkladně navlhčený čistý povrch – lokální penetrace tmelených partií roztokem 3% akrylátové disperse v pitné vodě - nanesení tmelu a modelování špachtlí do cca 3 cm tloušťky nanášky (v případě tloušťky nanášky větší než cca 3 cm bylo postupováno po vrstvách) - po zavadnutí tvarové opracování (zaškrabání) - po vytvrzení uzpůsobení povrchu tmelené partie okolní povrchové struktuře (vrypy, sekáním, případně broušením).

### Navržené materiály a technologie

#### Tmel na namáhané části:

Minerální tmel na cementové bázi probarvený ve hmotě světlostálými alkáliím odolnými pigmenty s modifikující přísadou akrylátového kopolymeru a syntetického pucolánu.

Pojivo: bílý portlandský cement CEM I 52,5 R /Holcim/

Plnivo: křemičité slévárenské písky /Sklopísek Střeleč/  
mikromletý křemičitý písek ST 2 /Sklopísek Střeleč/

Světlostálé alkáliím odolné pigmenty:

Černé: čern BP 310, čern B 610 /Precolor/

Žluté: železitá žlut Y 710 /Precolor/

Oranžové: Bayferrox 960 /Lanxess Deutschland GmbH/

Modifikující přísady:

VINNAPAS® 5010 N /Wacker Polymers/

Kopolymerová pryskyřice vinyl acetátu a ethylenu ve formě dispergovatelného prášku.

Metakaolin N META 4 /Sedlecký kaolin a.s./

Metakaolin je pucolán vyrobený výpalem kaolinů, kaolinitických jílu apod. v teplotním rozmezí cca 600–900°C. Pucolány jsou křemičité nebo hlinitokřemičité materiály, které mají velmi malé pojivé vlastnosti, které získávají po reakci s  $\text{Ca}(\text{OH})_2$  za přítomnosti vlhkosti.

Penetrace povrchu:

Axilat™ 2802A /Hexion/

Vodná disperze styren-akrylátového kopolymeru - 3 % roztok.

Tmel, na nenamáhané části:

Spárování: maltové pojivo na bázi hydraulického vápna.

**Technický a technologický postup**

Na důkladně navlhčený čistý povrch nanesení tmelu do cca 1,5 cm tloušťky nanášky (v případě tloušťky nanášky větší než cca 1,5 cm bylo postupováno po vrstvách) - po zavadnutí tvarové opracování (zaškrabání).

**Použité materiály**

Penetrace styčných ploch: Axilat™ 2802A /Hexion/

Vodná disperze styren-akrylátového kopolymeru - 2 % roztok.

Pojivo: HYDRADUR NHL 5 / CEMENT A LIMESTONE OTTERBEINGMBH & CO. KG, Německo/

HYDRADUR® NHL 5 je dle EN 459-1 přirozeně hydraulické vápno. Vyrábí se pálením a hašením speciálně vybraného mušlového vápence. Vznik pevnosti HYDRADUR® NHL 5 nastává díky karbonataci a hydratačnímu tvrdnutí.

Plnivo: křemičité slévárenské písky /Sklopísek Střeleč/

mikromletý křemičitý písek ST 2 /Sklopísek Střeleč/

Plnivo: sáté prané kopané písky a křemičité slévárenské písky /Sklopísek Střeleč/

Světlostálé alkáliím odolné pigmenty: Černé: čern BP 310, čern B 610 /Precolor/

Žluté: železitá žlut Y 710 /Precolor/

Oranžové: Bayferrox 960 /Lanxess Deutschland GmbH/

## 4 Barevné retuše

**Lokalizace**

Tmelené partie.

**Navržený technický a technologický postup**

Tmelené partie budou lazurně pojednány napodobivou retuší za účelem optického zapojení těchto partií do barevnosti svého okolí.

### **Navržené materiály a technologie**

Pojivo: *Axilat™ 2804 /Hexion/*

Vodná disperse styren-akrylátového kopolymeru - 2 % roztok.

Světlostálé alkáliím odolné pigmenty:

Černé: *čerň B 610 /Precolor/*

Bílé: *rutiltitanová běloba /Deffner & Johann/*

Žluté: *železitá žlut' Y 710 /Precolor/*

Oranžové: *Bayferrox 960 /Lanxess Deutschland GmbH/*

## **5 Hydrofobizace**

---

### **Lokalizace / nález**

Ošetření exponovaných míst.

### **Navržený technický a technologický postup**

Aplikace vodoodpudivého prostředku pomocí stříčky a štětce.

### **Navržené materiály a technologie**

*REPESIL /Stachema/*

Roztok siloxanů ve směsi rozpouštědel k dosažení vodoodpudivosti savých minerálních stavebních materiálů. Po aplikaci na podklad reaguje s vlhkostí a vytváří pevný nelepivý polysiloxan, který má hydrofobní účinky.

## **8. Použitá literatura**

### **Odborné práce**

BcA. Daniel Bartoš: „*Schodiště s podestou před hl. oltářem KNPM Jevíčko, ve Svitavách dne 9. 6. 2020*“.

## **9. Přílohy**

Obrazová příloha

Odhadní rozpočet restaurátorských prací  
 Šest kamenných stupňů s podestami bočních oltářů kostela Nanebevzetí Panny Marie v Jevíčku

Objednatel  
 Římskokatolická farnost Jevíčko  
 Komenského nám. 165  
 569 43 Jevíčko

Svitavy 17. 9. 2020

**ODHADNÍ ROZPOČET RESTAURÁTORSKÝCH PRACÍ**  
 na akci:  
**Šest kamenných stupňů s podestami bočních oltářů**  
**kostela Nanebevzetí Panny Marie v Jevíčku**

**Popis díla**

Stupně s podestami jsou součástí bočních oltářů a jsou sestaveny ze tří pískovcových schodů. Nástupnice schodů jsou profilované. Plochy postupnic byly kamenicky opracovány (zdrsněny), nyní jsou v předních částech vlivem ošlapání spíše hladké. Plochy podest tvoří stejná dlažba jako v lodi kostela.



**Koncepce restaurátorského zásahu**

Záměrem je památku nejprve šetrně očistit od druhotných depozitů, nevhodných či dožilých vysrávek a konsolidovat její dochovaný povrch. Následně v minimální míře, to znamená bez překrytí originálního povrchu, doplnit (vytmelit) poškozené a degradované partie. Na závěr pak lokálně barevně zapojit tyto doplněné (tmelené) partie do celku a celé dílo finálně nakonzervovat.

**Podklady pro vypracování:**

1. BcA. Daniel Bartoš, *Restaurátorský průzkum a návrh restaurování: Šest stupňů s podestami bočních oltářů kostela Nanebevzetí Panny Marie v Jevíčku*, 29. 8. 2020.

**Cena restaurátorských prací**

Restaurátorský zásah, rozepsaný podle jednotlivých etap prací v položkovém rozpočtu

Celkem bez DPH	210 000,00 Kč
Snížená sazba DPH 15%	31 500,00 Kč
Zaokrouhlení	
<b>Celkem s DPH</b>	<b>241 500,00 Kč</b>

Cena se sníženou sazbou DPH platnou v daném roce.

Zpracoval:

**BcA. DANIEL BARTOŠ**  
 Svitavská 26, 568 02 Svitavy  
 IČ: 651 90 629  
 tel: 604 268 195  
 e-mail: daniel.bartos@svi.cz

## Odhadní rozpočet restaurátorských prací

Šest kamenných stupňů s podestami bočních oltářů kostela Nanebevzetí Panny Marie v Jevíčku

## POLOŽKOVÝ ROZPOČET

č.	Položka	MJ	mn.	Cena / MJ bez DPH	Cena bez DPH	DPH	Cena s DPH
	Popis						
1	Očištění povrchu	ks	1,0	84 650,00	84 650,00	12 697,50	97 347,50
	Snímání druhotných nevhodných krycích nátěrů, maltových vrstev a tmelů.						
2	Konsolidace	ks	1,0	46 800,00	46 800,00	7 020,00	53 820,00
	Lokální strukturální zpevnění kamene prostředky na bázi esterů kyseliny křemičité.						
3	Tmelení	ks	1,0	55 250,00	55 250,00	8 287,50	63 537,50
	Vytmelení poškozených partií minerální maltou, barevností a strukturou odpovídající okolnímu materiálu.						
4	Barevná retuš	ks	1,0	11 200,00	11 200,00	1 680,00	12 880,00
	Lokální lazurní barevná retuš tmelených partií.						
5	Konzervace	ks	1,0	9 200,00	9 200,00	1 380,00	10 580,00
	Hydrofobizace: celého povrchu.						
6	Restaurátorská dokumentace	ks	1,0	2 900,00	2 900,00	435,00	3 335,00
	Dokumentace zásahu včetně fotodokumentace - tisk 2 pare						
	<i>součet</i>				210 000,00	31 500,00	241 500,00
	<b>Celkem bez DPH</b>						<b>210 000,00 Kč</b>
	Základní sazba DPH 21%						0,00 Kč
	Snížená sazba DPH 15%						31 500,00 Kč
	Zaokrouhlení						
	<b>Celkem s DPH</b>						<b>241 500,00 Kč</b>

Zpracoval:

**BcA. DANIEL BARTOŠ**  
 Svitavská 26, 568 02 Svitavy  
 IČ: 651 90 629  
 tel.: 604 268 195  
 e-mail: daniel.bartos@svi.cz





# MĚSTSKÝ ÚŘAD MORAVSKÁ TŘEBOVÁ

## odbor výstavby a územního plánování

nám. T. G. Masaryka č. o. 29  
571 01 Moravská Třebová

Váš dopis zn.:

Ze dne:

Naše značka: MUMT 31662/2020/OVUP6-411.1

Spisová značka: S MUMT 25010/2020

Vyřizuje: Blanka Žouželková

Tel.: 461 353 020

Fax: 461 353 074

E-mail: bzouzelkova@mtrebova.cz

Vypraveno dne: 26. 10. 2020

Datum vyhotovení: 26. 10. 2020

Adresát:

Římskokatolická farnost Jevíčko  
Komenského náměstí 165  
569 43 Jevíčko

### Účastník řízení:

Římskokatolická farnost Jevíčko, IČ 46452273,  
Komenského náměstí 165, 569 43 Jevíčko

### Výroková část:

## ROZHODNUTÍ

Městský úřad v Moravské Třebové, odbor výstavby a územního plánování jako příslušný orgán státní památkové péče podle ustanovení § 29 zákona č. 20/1987 Sb., o státní památkové péči, ve znění pozdějších předpisů, k žádosti o vydání závazného stanoviska vydává podle § 14 odst. 1, zákona č. 20/1987 Sb., o státní památkové péči, ve znění pozdějších předpisů a zákona č. 500/2004 Sb., o správním řízení, v platném znění toto:

### **závazné stanovisko.**

V souladu s ustanovením § 14 odst. 3 zákona č. 20/1987 Sb., o státní památkové péči v platném znění (dále jen památkový zákon), je provedení navržených prací spočívajících v:

**„restaurování 6 stupňů s podestami bočních oltářů záměru - uměleckořemeslného díla z kamene, v kostele Nanebevzetí Panny Marie, stojícího na pozemku parcelní číslo 2, v Jevíčku, nemovité kulturní památky zapsané v ÚSKP pod rejstříkovým číslem 38134/6-3065, v rozsahu podle záměru restaurování a průzkumu zpracovaného BcA. Danielem Bartošem, Ninou Jindřichovou dne 29. 8. 2020 zahrnujícího tyto práce:**

- 1. čištění – mechanické snímání maltových vrstev a tmelů, snímání nátěrů pomocí čistící pasty, dočištění párou a teplou vodou.*
- 2. konsolidaci – pomocí esterů kyseliny křemičité, přilepení odlomených částí pomocí pryskyřice.*
- 3. tmelení – minerálním tmelem s přidáním cementu u namáhaných částí, tmelení spár tmelem pojeným hydraulickým vápnem.*
- 4. barevnou retuš tmelených partií.*

Úřední dny a hodiny:  
Pondělí, středa  
8:00 – 11:30, 12:30 – 17:00

Bankovní spojení:  
Komerční banka Svitavy  
1929-591/0100

IČO:  
00277037

Telefonní ústředna:  
461 353 111

### 5. hydrofobizaci exponovaných míst,

**z hlediska zájmů státní památkové péče přípustné za dodržení následujících podmínek:**

- 1) Minimálně deset dní před zahájením prací bude správnímu orgánu písemně oznámen a předložen termín zahájení prací a bude doloženo povolení k restaurování s příslušnou specializací této restaurátorské činnosti (uměleckořemeslná díla z kamene).
- 2) Průběh prací, nová zjištění, návrhy doplňků a změn, míru čištění, tmelení, závěrečné zhodnocení dokončeného díla bude účastník řízení za účasti zhotovitele konzultovat na pravidelných kontrolních dnech se správním orgánem (Městský úřad Moravská Třebová, odbor výstavby a územního plánování za účasti odborného pracovníka Národního památkového ústavu, územní odborné pracoviště v Pardubicích). Zápisy z kontrolních dní budou součástí závěrečné restaurátorské dokumentace.
- 3) Do 30 dnů od dokončení prací bude účastníkem řízení sdělen termín závěrečné kontrolní prohlídky za účasti zhotovitele, vlastníka, správního orgánu a odborné organizace, na které bude předložena restaurátorská zpráva s aktuální fotodokumentací 2 x v písemném a 2 x v elektronickém provedení; ve zprávě bude uveden popis díla, identifikace materiálů, časové zařazení, rozměry, stav dochování, míra druhotných oprav. Dílo bude fotograficky zdokumentováno. Budou uvedeny údaje, které byly o památce zjištěny během restaurování. Součástí zprávy bude doporučený režim údržby.

### **Odůvodnění:**

Městský úřad Moravská Třebová, odbor výstavby a územního plánování, jako příslušný orgán státní památkové péče (dále orgán SPP), obdržel dne žádost o vydání závazného stanoviska ve výše uvedené věci.

Tímto dnem bylo podle § 44 zákona č. 500/2004 Sb. o správním řízení v platném znění, zahájeno správní řízení.

Podle § 14 odst. 6 zákona č. 20/1987 Sb., o státní památkové péči, ve znění pozdějších předpisů, obdržel orgán SPP v této věci písemné vyjádření Národního památkového ústavu, územní odborné pracoviště v Pardubicích č. j. NPÚ-361/69878/2020/Prk.

Odborný dohled zabezpečuje dle ustanovení § 32 odst. 2 písm. g) zákona o státní památkové péči Národní památkový ústav, územní odborné pracoviště v Pardubicích.

V této věci není příslušný rozhodovat stavební úřad podle zvláštního právního předpisu, proto orgán státní památkové péče vydává samostatné rozhodnutí ve správním řízení podle § 44a, zákona o státní památkové péči č. 20/1987 Sb.

Orgán SPP seznámil účastníka řízení s podklady pro vydání rozhodnutí a podle § 36 odst. 3, zákona č. 500/2004 Sb., o správním řízení, v platném znění, mu dal možnost vyjádřit se před vydáním rozhodnutí, účastník řízení se tohoto práva vzdal.

Příslušný orgán v průběhu správního řízení posuzoval žádost z hlediska jejího souladu s platnými právními předpisy. Při vyhotovení závazného stanoviska vycházel z těchto shromážděných důkazů:

- z písemného vyjádření Národního památkového ústavu ÚOP Pardubice – doporučuje provést navržené práce za stanovených podmínek, které vyly ve výroku rozhodnutí zohledněny,

Úřední dny a hodiny:  
Pondělí, středa  
8:00 – 11:30, 12:30 – 17:00

Bankovní spojení:  
Komerční banka Svitavy  
1929-591/0100

IČO:  
00277037

Telefonní ústředna:  
461 353 111

- z předložené žádosti včetně předloženého záměru a výsledku provedených průzkumů – zjištění stavu, rozsahu dochování původní povrchové úpravy a souvisejících částí děl,
- z metodické publikace NPÚ svazek 27, Předprojektová příprava a projektová dokumentace v procesu péče o stavební památky.

S ohledem na současný stupeň poznání historického vývoje se jedná o pozdně barokní kostel Panny Marie v Jevíčku. Byl postaven na místě staršího kostela v l. 1762-66 podle plánů architekta Pavla Marty. Až do r. 1785 sloužil jako klášterní kostel augustiniánů. Boční oltáře Křtu sv. Augustina, sv. Mikuláše Toletinského, sv. Kříže a P. Marie Lurdské pocházejí patrně z 1. pol. 18. století. Jsou prací stolařské dílny u sv. Tomáše v Brně, kterou řídil bratr laik Bernard Stettner, autorem sochařské výzdoby by měl být Jakub Scherz, na výzdobě kostela pracoval v té době také pozlacovač Ondřej Bleyberger. Další dva oltáře sv. Rodiny a Nanebevzetí P. Marie umístěné pod kůrem vznikly na konci 18. století a byly sestaveny ze zrušené kaple sv. Trojice a bývalého farního kostela. Stupně jsou nedílnou součástí pozdně barokních a rokokových bočních oltářů s bohatou a kvalitní sochařskou a architektonickou výzdobou. Jsou dokladem uměleckořemeslné dovednosti kameníků z období baroka v této oblasti a představují významnou součást dobového vybavení interiéru kostela.

Po zjištění všech známých skutečností a zhodnocení všech shromážděných důkazů došel správní orgán k následujícímu závěru.

Práce citované ve výroku jsou přípustné, protože byly splněny všechny zákonné předpoklady pro restaurování uměleckořemeslného díla.

Podmínky uvedené ve výroku tohoto rozhodnutí stanovil orgán SPP podle § 14 odst. 3 zákona č. 20/1987 Sb., o státní památkové péči, ve znění pozdějších předpisů:

Podmínka 1 a část podmínky 3 byla stanovena podle § 9 odst. 5 vyhlášky č. 66/1988 Sb., v platném znění. Aby mohly být kontrolovány povolené práce, je nutné, aby byl orgán státní památkové péče informován o zahájení a ukončení jejich provádění a mohl tak být naplněn účel zákona o státní památkové péči, kterým je zachování a ochrana kulturní památky

Podmínka 2 jednotlivé fáze a zjištěné skutečnosti je nutné průběžně konzultovat s pracovníkem Národního památkového ústavu, jak z hlediska metodického přístupu, tak pro dokumentaci maximálního množství informací, aby nedošlo k nevratným ztrátám vypovídacích schopností této kulturní památky. Každý jednotlivý postup je třeba řešit individuálně – příprava musí být řešena v těsné spolupráci s památkářem, popř. s technologem (viz. Metodické publikace různých částí, součástí, interiérů kulturních památek.). Jedná se o základní princip památkové ochrany – zachování kulturní památky.

Část podmínky 3 byla stanovena na základě § 10 odst. 4 písm. a – h) vyhlášky č. 66/1988 Sb., v platném znění.

Vzhledem k výše uvedeným skutečnostem rozhodl správní orgán tak, jak je uvedeno ve výroku tohoto závazného stanoviska.

### **Poučení o odvolání:**

Proti tomuto rozhodnutí je možné podat odvolání do 15 dnů od jeho doručení, ke Krajskému úřadu Pardubického kraje, podáním učiněným u Městského úřadu v Moravské Třebové, odboru výstavby a územního plánování. Odvolání má odkladný účinek.

Podle § 82 odst. 1 správního řádu se lze odvolat proti výrokové části rozhodnutí či jednotlivým výrokům. Odvolání proti odůvodnění rozhodnutí je nepřípustné.

Podle § 82 odst. 2 správního řádu musí být z odvolání patrné, kdo je činí a které věci se týká. Odvolání se podává s potřebným počtem stejnopisů tak, aby jeden stejnopis zůstal správnímu orgánu a aby každý účastník řízení dostal jeden stejnopis.

„OTISK ÚŘEDNÍHO RAZÍTKA“

**Bc. Blanka Žouželková - oprávněná úřední osoba**  
(dle §15, odst. 2, zák. č. 500/2004 Sb. v platném znění)  
odbor výstavby a územního plánování  
Městského úřadu Moravská Třebová

**Na vědomí:**

Národní památkový ústav, územní odborné pracoviště Pardubice  
Město Jevíčko, Palackého náměstí 1

*Úřední dny a hodiny:*  
Pondělí, středa  
8:00 – 11:30, 12:30 – 17:00

*Bankovní spojení:*  
Komerční banka Svitavy  
1929-591/0100

*IČO:*  
00277037

*Telefonní ústředna:*  
461 353 111

Identifikace objektu (název, č.p., parc. č.):

**Kostel Nanebevzetí Panny Marie – ulice Kostelní, st. parc. č. 2, k. ú. Jevíčko-město**

**Významná KP – pozdně barokní stavba postavená v letech 1762 – 1766 podle plánů Pavla Merty z Boskovic při klášteře augustiniánů v Jevíčku. Kostel NPM patří k dominantám města.**

Rejstříkové číslo kulturní památky: **38134/6-3065**

Vlastník: **Římskokatolická farnost Jevíčko**

Připravenost akce z hlediska zákona č. 20/1987 Sb., o státní památkové péči, v platném znění:<sup>23</sup>

Č.j. **S MUMT 35469/2020** ze dne **16. 2. 2021**

Připravenost akce z hlediska zákona č. 183/2006 Sb., o územním plánování a stavebním řádu (stavební zákon), v platném znění:<sup>1</sup>

**Nepožaduje se. Před vlastní realizací bude požádáno o souhlas s provedením ohlášeného stavebního záměru na OVÚP MěÚ Jevíčko.**

Zahájení obnovy v roce: **2024**. Předpokládané dokončení obnovy v roce: **2024**.

Stručná charakteristika obnovy: **Restaurování kamenného obložení soklu kostela Nanebevzetí Panny Marie v Jevíčku.**

Hlavní práce na obnově v r. 2024: **Restaurováno bude kamenné obložení pláště kostela. Nejprve bude provedeno jeho očištění, poté bude očištěný povrch ošetřen biosanačním nástřikem. Odstraněny budou veškeré nevhodné opravy a doplňky. Silně zdegradovaná kamenná vrstva bude lokálně zpevněna organokřemičitany. Tvarové doplnění bude provedeno podobným materiálem na základě provedených zkoušek. Tvarové doplňky budou lokálně barevně sjednoceny s kamenným obkladem. Na závěr bude celý povrch včetně římsy ošetřen hydrofobizací. Viz příloha: Restaurátorský průzkum ak. sochařky a restaurátorky Niny Jindřichové.**

Celkové náklady na obnovu v roce 2024 (tis. Kč) včetně DPH: **414**.

Z toho **náklady v roce 2024 na práce, zabezpečující uchování souhrnné památkové hodnoty kulturní památky** (dle odst. 8. části I. Zásad v tis. Kč) včetně DPH:<sup>24</sup> **414**.

Z toho potřeba státní podpory (dle odst. 7. části II. Zásad) v roce 2024 (tis. Kč) včetně DPH: **414**.

**Doložte fotografii současného stavu památky a jejích částí, na nichž mají být v roce 2024 prováděny stavební práce.**

<sup>23</sup> Uveďte datum a č.j. vydání závazného stanoviska obecního úřadu obce s rozšířenou působností, popř. magistrátního úřadu nebo krajského úřadu k obnově kulturní památky, datum a č.j. vydání aktu územně příslušného stavebního úřadu (stavební povolení, sdělení k ohlášení stavebních prací, popř. nařízení o udržovacích nebo zabezpečovacích pracích).

<sup>24</sup> Akce obnovy většího rozsahu (s celkovými ročními náklady 1 mil. Kč a více) je potřeba **doložit propočtem nákladů projektanta anebo stavební firmy (včetně DPH), jinak nebude akce započtena.**



## FOTODOKUMENTACE KAMENNÉHO OBLOŽENÍ KOSTELA NPM V JEVÍČKU



Dobová fotografie - původní prašná cesta je o cca 40 cm níže než současná vozovka. Na rohu kostela je viditelná postava, která je nižší než kamenný obklad



Pohled na levou stranu kamenné podezdívky s hmotnou průběžnou římsou z umělého kamene. V rohu sousedí s Muzeem je 1. svod zapuštěný do chodníku. Tmavé mapy podél chodníku svědčí o zamokření v době dešťových srážek. Voda stékající z korunní římsy vymývá štěrk ze spár dlažebních kostek.





Pohled na levou stranu kamenné podezdívky s hmotnou průběžnou římsou z umělého kamene. Nahoře vysunuté kamenné desky. Růst vegetace podél chodníku svědčí o zamokření v době dešťových srážek. Výkvěty solí na povrchu kamene.





Trhliny ve spárování , různě vysunuté kamenné desky způsobilo dlouhodobé zatékání. Chybějící spárování na průběžné římsě. Někde v těchto místech se má nacházet okno do krypty.





Chybějící spárovánína římse, trhlina ve spáře způsobená zatékající vodou





Nahoře horní překlad portálu s viditelnou trhlinou, která svědčí o sedání základů. Trhlina byla nedávno opravená , nicméně je vidět, že dochází k pohybu základů. Dole celkový pohled na jižní část hlavní lodi. Zdá se, že část vpravo od portálu je celkem suchá. Větší spád chodníku zajišťuje rychlé odtékání srážkové vody.



Nahoře čelní pohled na jižní část vpravo od portálu. Viditelné různě barevné mapy tvarových doplňků, které mají světlé ohraničení, některé doplňky jsou odtržené od kamene.





Nahoře trhliny ve spárování. Dole celkový pohled na viditelné tvarové doplňky velkých celků.





Nahoře vysunuté kamenné desky. Dole chybějící spárování průběžné římsy.





Nahoře vypadané spárování s tmavými tvarovými doplňky. Dole detail chybějícího spárování a odtržení tvarového doplňku od kamene.





Trhliny způsobené zatékáním vody.





Nahoře viditelné tvarové doplňky s trhlinami. Dole jsou vidět vysunuté konkávní kamenné desky .





Dole 2. dešťový svod s čistící šachtou.





Detail zaústění svodu do silnostěnné trubky, svod je zapuštěn cca 1 cm . Při dešťových srážkách musí voda přetékat přes okraj trubky.





Nahoře celkový pohled na část sakristie. Dole viditelné poškození spodního kamene.





Nahoře viditelně oddělené tvarové doplňky do kterých zatéká voda. Dole obloukovité zakončení sakristie. Dožilé tvarové doplňky, vypadané části a praskliny ve spárování.

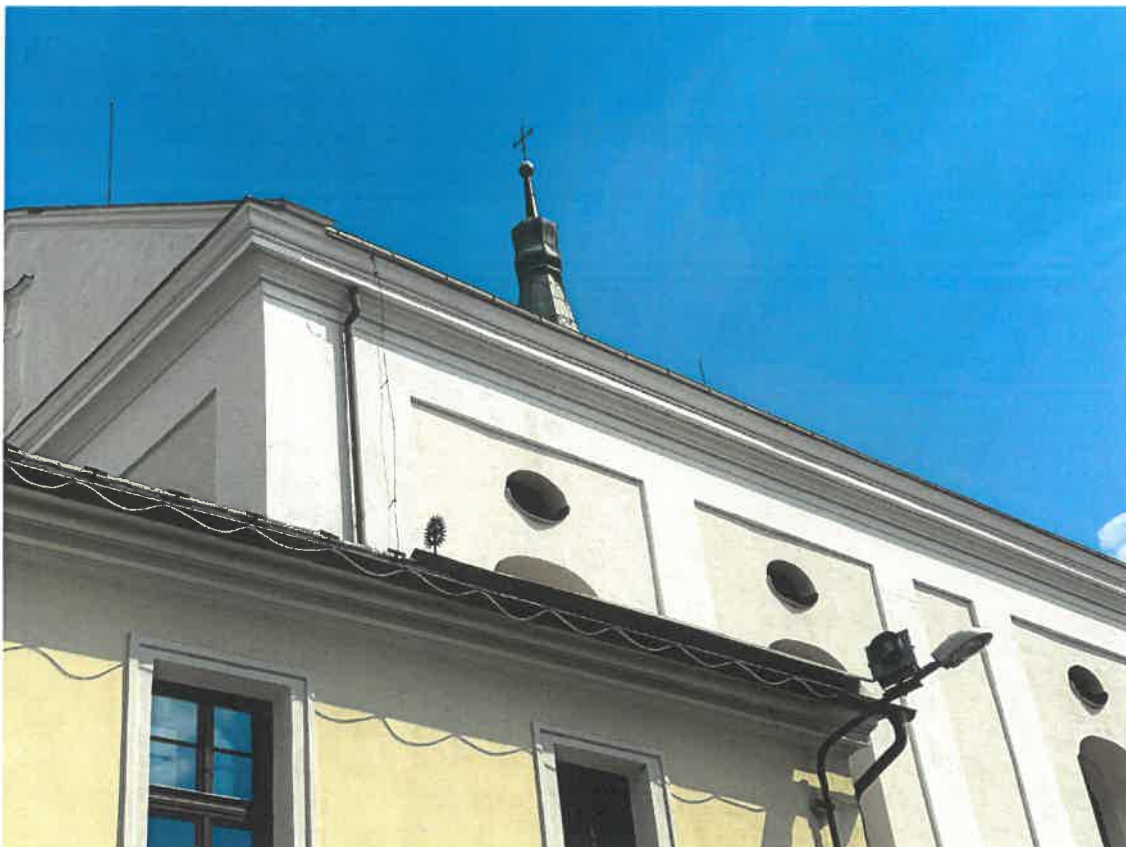

Pohled na umístění 1. svodu pod korunní římsou. Dole viditelná prasklina v římsě. Tato porucha svědčí o pronikání vody do zdiva, pravděpodobně nestačí svod odvádět velké množství srážek.





Pohled na 2. svod - odlupující se barva svědčí o vlhkosti omítky.



Nahoře detail 3. svodu s viditelnou poruchou odvodu srážek. Zde již trhlina v korunní římsce a do hloubky opadaná profilace římsy kolem svodu. Dole zaústění do systému dešťové kanalizace a pohled na zadní část podezdívky.



Restaurátorský průzkum  
kamenného obložení soklu  
kostela Nanebevzetí Panny Marie v Jevíčku

2020

Nina Jindřichová, akad. soch. a restaurátorka  
Trnová 25, 252 10 Mníšek pod Brdy

Povolení restaurování Č.j.MK 12826/2013 OPP



## IDENTIFIKAČNÍ ÚDAJE

Název památky:	kostel Nanebevzetí Panny Marie
Předmět restaurování:	kamenné obložení soklu
Materiál / technika :	kámen pískovec
Rozměry:	cca 60 m <sup>2</sup>
Datace:	r. 1779
Předchozí známé restaurátorské zásahy:	1906, 1988, 2018 - restaurování svatostánku 2019 - restaurování spodní části oltáře, štukových andělů a váz 2020 - restaurování 6 bočních oltářů
Číslo ÚSKP:	38134/6-3065
Umístění :	ul. Kostelní, Jevíčko
Kraj:	Pardubický
Okres:	Svitavy
Majitel památky:	Římskokatolická farnost Jevíčko
Investor:	Římskokatolická farnost Jevíčko

### Úvod

#### Historické souvislosti

20. června 1762 byl vybudován nový kostel Nanebevzetí Panny Marie na místě původního gotického kostela, který mnohokrát vyhořel. Kostel byl přestavován a opravován, až nakonec byl po požáru zcela zbořen.<sup>1</sup>

Plán k tomuto chrámu, jenž je mnohem větší než dřívější, dodal stavitel Pavel Mertha z Boskovic. Týž postavil i kostel ve Sloupu a zámek v Rájci.

Nový kostel je 39 metrů dlouhý, 23 metrů vysoký, 18 metrů široký.

Orientovaná sálová stavba kostela s obdélným kněžištěm s půlkruhovým závěrem. Původně klášterní kostel se stal v roce 1785 kostelem farním. K severní straně kostela přiléhá pohřební kaple vystavěná v roce 1778 Karlem Vincencem z Neuburku.

Vnitřní dispozice se promítá i na plášti kostela. Půlkruhově zakončené kněžiště plynule přechází do kostelní stavby, včleněné do areálu kláštera. Kostel propojuje komplex konventu a prelatury a tak nemá západní ani část severního průčelí. Na západě sousedí s jižním křídlem rajského dvora a nad jeho střechou vystupuje pouze trojúhelníkový štít nad profilovanou korunní římsou. Pod štítem, je západní stěna jednoduše členěna vpadlými obdélnými zrcadly po stranách vpadlého obdélného zrcadla zakončeného polokruhově. Plocha zrcadel je vyplněna omítkou okrové barvy, která kontrastuje s bílou fasádou. Uprostřed štítu je další vpadlé okrové zrcadlo kulovitého tvaru s profilovanou římsou. Boční průčelí (jižní) o čtyřech okenních osách, je orientováno do ulice a v jeho přízemí se nachází portál hlavního vstupu.

<sup>1</sup> 20. června 1762 posvětil opat Matouš Pertscher v přítomnosti Karla, hraběte Salm-Neuburga na Inu, majitele Opatovic a Jevíčka a Olomouckého kanovníka Václava, barona z Freyenfelsu, čestného duchovenstva z okolí a nepřehledného množství lidu, základní kámen nynějšího kostela, který se nachází ve zdi za hlavním oltářem. Stavba nového chrámu pokračovala rychle, takže už 25. září 1765 stavěna byla na věž bání a 10. srpna 1766 jej opat Pertscher posvětil. Plán k tomuto chrámu, jenž je mnohem větší než dřívější, dodal stavitel Pavel Mertha z Boskovic. Týž postavil i kostel ve Sloupu a zámek v Rájci. Náklad na tuto stavbu převyšoval 14000 zlatých.



Fasáda kostela je horizontálně členěna profilovanou korunní římsou a vertikálně vpadlými okrovými poli, oddělenými lizénami (někde zdvojenými) bílé barvy. Presbytář má tři okenní osy. Všechny okenní otvory jsou segmentově zaklenuté, ve spodním pásu nižší, v horním vyšší. Nad horními okny jsou ještě oválná okénka.

V roce 1972 za faráře Jiřího Poštůlky byla obnovena venkovní fasáda kostela. V 90 letech XX. století za otce Karla Macků a otce Pavla Hofírka byla obnovena fasáda kostela a vyměněna střecha kostela.

### **Popis památky a rozsah poškození, současný stav**

Předmětem restaurátorského záměru je kamenné obložení pláště kostela.

Soklová část je oddělena od fasády masivní profilovanou římsou. Původní kamenná římsa byla nahrazena římsou z umělého kamene. Toto bylo provedeno pravděpodobně v roce 1972 za faráře Poštůlky. Bohužel o tomto zásahu není žádná dokumentace.

Celé jižní průčelí s bohatě sochařsky zdobeným portálem sousedí s ulicí Kostelní, vozovka je asfaltová, chodníky, podél kostela a domů, jsou dlážděné.

Na dobové fotografii, pravděpodobně ze začátku 20. století, je vidět prашná cesta a kamenné obložení kostela. Na první pohled je patrné, že výška cesty byla původně níže oproti současnému stavu. Odhaduji navýšení vozovky o cca 40 cm, tato část zdiva se nyní nachází pod povrchem komunikace.

Poruchy na fasádě i kamenném obložení jsou vždy spojené s vlhkostí, ať už vztlínající z podzákladí, nebo zatékáním a špatným odvodem dešťové vody.

Není přesně známo, kdy byla kamenná římsa nahrazena římsou z umělého kamene, zda v 70. nebo 90. letech 20. století, ale důvod pro tak náročnou akci musel být v dožilém kamenném materiálu římsy, která byla vystavena dlouhodobému zatékání. Římsa je při srážkových deštích velmi namáhána stékající srážkovou vodou po fasádě, která působí destruktivně především v zimním období mrazovými cykly. Voda opakovaně zamrzá a taje. Při tomto procesu dochází ke vzniku prasklin a trhlin, které se postupně zvětšují a způsobují hloubkové narušení kamene.

Je zřejmé, že tento proces destrukce probíhal v horizontu 200 let. Při pohledu na kamenné obložení je patrné, že některé kamenné desky jsou různě vysunuté. Tyto pohyby desek byly také způsobené dlouhodobým zatékáním a působením mrazových cyklů.

Kamenné desky mají cca 20 cm tloušťku a jsou přisazené k cihlovému zdivu. Z vnitřní strany kostela jsou stěny také obloženy kamenem, opukou.

### **Vyhodnocení restaurátorského průzkumu**

Římsa z umělého kamene je v uspokojivém stavu, některé kusy se hýbou a nedrží v omítce. Spárování je dožilé, většinou vypadané. Vodní srážky tak mohou lehce pronikat do zdiva.

Kamenné obložení bylo v minulosti již opravováno, a je pravděpodobné, že původně bylo překryto nátěrem v barvě fasády. Dnes je kamenný obklad opracován pemrlicí. Kamenné desky jsou z 60% doplňovány umělým kamenem, který je již dožilý, poškozen prasklinami, místy oddělený od kamene. Spáry mezi kameny jsou

vypadané. Do těchto poruch pronikají vodní srážky a vzlínající vlhkost z komunikace. Některé kamenné desky jsou hloubkově narušené a rozpadají se.

### Návrh restaurátorského zásahu

#### 1. *Doplňující restaurátorský průzkum*

Před zahájením vlastního restaurátorského zásahu bude proveden podrobný doplňující restaurátorský průzkum a zmapovány všechny poruchy a poškození. Tento doplňující průzkum bude zdokumentován.

#### 2. *Etapa čištění povrchu*

Nejprve bude provedeno očištění tlakovou vodou s regulovaným tlakem. V případě potřeby může být použit čisticí gel.

#### 3. *biosanační ošetření*

Očištěný povrch bude ošetřen biosanačním nástřikem, který bude sloužit jako prevence před nálety nižších rostlin.

#### 3. *postupné mechanické sejmutí nevhodných, dožilých tmelů a spár odsekáním*

Budou odstraněny veškeré nevhodné opravy a doplňky. Výplně spár které již neplní svou funkci budou vyjmuty. Bude provedena revize uložení římsy z umělého kamene ve zdivu.

#### 4. *lokální konsolidace narušených partií*

Silně zdegradovaná kamenná vrstva bude lokálně zpevněna organokřemičitany.

#### 5. *doplnění chybějících částí a tvarová rekonstrukce*

Tvarové doplnění bude provedeno podobným materiálem na základě provedených zkoušek. Tam, kde budou v kamenném bloku větší ztráty původního materiálu budou nahrazeny kamennými doplňky. Kamenné doplňky by měly odpovídat zrnitostí a barvou původnímu materiálu.

#### 6. *lokální barevné sjednocení*

Tvarové doplňky budou lokálně barevně sjednoceny s kamenným obkladem a zpevněny organokřemičitany.

#### 7. *závěrečná konzervace*

Na závěr bude celý povrch včetně římsy ošetřen hydrofobizací.

#### 8. *vypracování restaurátorské zprávy s fotodokumentací*

Veškeré úkony během restaurátorských prací budou zdokumentovány a následně bude vypracována restaurátorská zpráva.

### **Navržená technologie a materiály**

čištění – regulovaný proud vody

Fassadenreiniger- Paste, Remmers

biosanace - BFA, Remmers

konsolidace - KSE 100, 300 (Remmers),

tvárová retuš – vápno, křemičité písky různých frakcí, cement

železité pigmenty Bayferrox

pomocné materiály - nerezová armatura

### **Použitá literatura**

<https://www.farnostjevicko.cz/3-historie/8-jevicko/>

V Trnové, dne 25. 10. 2020

Nina Jindřichová, ak. soch.

Odhadní cena – Restaurování kamenného obložení soklu kostela Nanebevzetí  
Panny marie v Jevíčku

Č. pol.	Zkrácený popis položky	Množství	Celková cena (Kč) bez DPH	15% DPH (Kč)	Celkem (Kč)
1	Očištění a omytí, biosanace	1,00	50 000,00	7 500,00	57 500,00
2	Mechanické odstranění dožilých doplňků, vyčištění spár	1,00	65 000,00	9 750,00	74 750,00
3	Lokální konsolidace	1,00	25 000,00	3 750,00	28 750,00
4	Tvarová retuš, kamenné doplňky větších tvarových defektů	1,00	125 000,00	18 750,00	143 750,00
5	Obnova spárování	1,00	35 000,00	5 250,00	40 250,00
6	Lokální barevné sjednocení	1,00	35 000,00	5 250,00	40 250,00
7	Hydrofobizace	1,00	25 000,00	3 750,00	28 750,00
<b>Σ</b>	<b>Celkem</b>		<b>360 000,00</b>	<b>54 000,00</b>	<b>414 000,00</b>



# MĚSTSKÝ ÚŘAD MORAVSKÁ TŘEBOVÁ

## odbor výstavby a územního plánování

nám. T. G. Masaryka č. o. 29

571 01 Moravská Třebová

Váš dopis zn.:

Ze dne:

Naše značka: MUMT 04858/2021/OVUP6-411.1

Spisová značka: S MUMT 35469/2020

Vyřizuje: Blanka Žouželková

Tel.: 461 353 020

Fax: 461 353 074

E-mail: bzouzelkova@mtrebova.cz

Vypraveno dne: 16. 2. 2021

Datum vyhotovení: 16. 2. 2021

Adresát:

Římskokatolická farnost Jevíčko

Komenského náměstí 165

569 43 Jevíčko

### Účastník řízení:

Římskokatolická farnost Jevíčko, IČ 46452273,

Komenského náměstí 165, 569 43 Jevíčko

### Výroková část:

## ROZHODNUTÍ

Městský úřad v Moravské Třebové, odbor výstavby a územního plánování jako příslušný orgán státní památkové péče podle ustanovení § 29 zákona č. 20/1987 Sb., o státní památkové péči, ve znění pozdějších předpisů, k žádosti o vydání závazného stanoviska vydává podle § 14 odst. 1, zákona č. 20/1987 Sb., o státní památkové péči, ve znění pozdějších předpisů a zákona č. 500/2004 Sb., o správním řízení, v platném znění toto:

### **závazné stanovisko.**

V souladu s ustanovením § 14 odst. 3 zákona č. 20/1987 Sb., o státní památkové péči v platném znění (dále jen památkový zákon), je provedení navržených prací spočívajících v:

**„restaurování kamenného obložení soklu fasády - uměleckořemeslného díla z kamene, v kostele Nanebevzetí Panny Marie, stojícího na pozemku parcelní číslo 2, v Jevíčku, nemovité kulturní památky zapsané v ÚSKP pod rejstříkovým číslem 38134/6-3065, v rozsahu podle záměru restaurování a průzkumu zpracovaného, Ninou Jindřichovou ze dne 25. 10. 2020 zahrnujícího tyto práce:**

- 1. doplňující restaurátorský průzkum zahrnující detailní zmapování poruch a poškození,*
- 2. čištění povrchu,*
- 3. biosanační ošetření,*
- 4. lokální konsolidaci narušených partií,*
- 5. doplnění chybějících částí a tvarová rekonstrukce,*
- 6. lokální barevné sjednocení,*
- 7. závěrečnou konzervaci,*
- 8. vypracování restaurátorské zprávy s fotodokumentací,*

Úřední dny a hodiny:

Pondělí, středa

8:00 – 11:30, 12:30 – 17:00

Bankovní spojení:

Komerční banka Svitavy

1929-591/0100

IČO:

00277037

Telefonní ústředna:

461 353 111

**z hlediska zájmů státní památkové péče přípustné za dodržení následujících podmínek:**

- 1) Minimálně deset dní před zahájením prací bude správnímu orgánu písemně oznámen a předložen termín zahájení prací a bude doloženo povolení k restaurování s příslušnou specializací této restaurátorské činnosti (uměleckořemeslná díla z kamene).
- 2) Průběh prací, nová zjištění, návrhy doplňků a změn, míru čištění, tmelení, závěrečné zhodnocení dokončeného díla bude účastník řízení za účasti zhotovitele konzultovat na pravidelných kontrolních dnech se správním orgánem (Městský úřad Moravská Třebová, odbor výstavby a územního plánování za účasti odborného pracovníka Národního památkového ústavu, územní odborné pracoviště v Pardubicích). Zápisy z kontrolních dní budou součástí závěrečné restaurátorské dokumentace.
- 3) Do 30 dnů od dokončení prací bude účastníkem řízení sdělen termín závěrečné kontrolní prohlídky za účasti zhotovitele, vlastníka, správního orgánu a odborné organizace, na které bude předložena restaurátorská zpráva s aktuální fotodokumentací 2 x v písemném a 2 x v elektronickém provedení; ve zprávě bude uveden popis díla, identifikace materiálů, časové zařazení, rozměry, stav dochování, míra druhotných oprav. Budou uvedeny údaje, které byly o památce zjištěny během restaurování. Součástí zprávy bude doporučený režim údržby.

**Odůvodnění:**

Městský úřad Moravská Třebová, odbor výstavby a územního plánování, jako příslušný orgán státní památkové péče (dále orgán SPP), obdržel dne žádost o vydání závazného stanoviska ve výše uvedené věci.

Tímto dnem bylo podle § 44 zákona č. 500/2004 Sb. o správním řízení v platném znění, zahájeno správní řízení.

Podle § 14 odst. 6 zákona č. 20/1987 Sb., o státní památkové péči, ve znění pozdějších předpisů, obdržel orgán SPP v této věci písemné vyjádření Národního památkového ústavu, územní odborné pracoviště v Pardubicích č. j. NPÚ-361/101524/2020/Prk.

Odborný dohled zabezpečuje dle ustanovení § 32 odst. 2 písm. g) zákona o státní památkové péči Národní památkový ústav, územní odborné pracoviště v Pardubicích.

V této věci není příslušný rozhodovat stavební úřad podle zvláštního právního předpisu, proto orgán státní památkové péče vydává samostatné rozhodnutí ve správním řízení podle § 44a, zákona o státní památkové péči č. 20/1987 Sb.

Orgán SPP seznámil účastníka řízení s podklady pro vydání rozhodnutí a podle § 36 odst. 3, zákona č. 500/2004 Sb., o správním řízení, v platném znění, mu dal možnost vyjádřit se před vydáním rozhodnutí, účastník řízení se tohoto práva vzdal.

Příslušný orgán v průběhu správního řízení posuzoval žádost z hlediska jejího souladu s platnými právními předpisy. Při vyhotovení závazného stanoviska vycházel z těchto shromážděných důkazů:

- z písemného vyjádření Národního památkového ústavu ÚOP Pardubice – doporučuje provést navržené práce,
- z předložené žádosti včetně předloženého záměru a výsledku provedených průzkumů – zjištění stavu, rozsahu dochování původního materiálu, vizuální rozsah poškození,

- z metodické publikace NPÚ svazek 27, Předprojektová příprava a projektová dokumentace v procesu péče o stavební památky.

S ohledem na současný stupeň poznání historického vývoje se jedná o pozdně barokní kostel Panny Marie v Jevíčku. Byl postaven na místě staršího kostela v l. 1762-66 podle plánů architekta Pavla Marty. Až do r. 1785 sloužil jako klášterní kostel augustiniánů. Sokl je zhotoven z pískovce, římsa z umělého kamene. Zpracování soklu je dokladem uměleckořemeslné dovednosti kameníků z období baroka v této oblasti a představují významnou součást dobového zpracování fasád sakrálních staveb.

Po zjištění všech známých skutečností a zhodnocení všech shromážděných důkazů došel správní orgán k následujícímu závěru.

Práce citované ve výroku jsou přípustné, protože byly splněny všechny zákonné předpoklady pro restaurování uměleckořemeslného díla.

Podmínky uvedené ve výroku tohoto rozhodnutí stanovil orgán SPP podle § 14 odst. 3 zákona č. 20/1987 Sb., o státní památkové péči, ve znění pozdějších předpisů:

Podmínka 1 a část podmínky 3 byla stanovena podle § 9 odst. 5 vyhlášky č. 66/1988 Sb., v platném znění. Aby mohly být kontrolovány povolené práce, je nutné, aby byl orgán státní památkové péče informován o zahájení a ukončení jejich provádění a mohl tak být naplněn účel zákona o státní památkové péči, kterým je zachování a ochrana kulturní památky

Podmínka 2 jednotlivé fáze a zjištěné skutečnosti je nutné průběžně konzultovat s pracovníkem Národního památkového ústavu, jak z hlediska metodického přístupu, tak pro dokumentaci maximálního množství informací, aby nedošlo k nevratným ztrátám vypovídacích schopností této kulturní památky. Každý jednotlivý postup je třeba řešit individuálně – příprava musí být řešena v těsné spolupráci s památkářem, popř. s technologem (viz. Metodické publikace). Jedná se o základní princip památkové ochrany – zachování kulturní památky.

Část podmínky 3 byla stanovena na základě § 10 odst. 4 písm. a – h) vyhlášky č. 66/1988 Sb., v platném znění.

Vzhledem k výše uvedeným skutečnostem rozhodl správní orgán tak, jak je uvedeno ve výroku tohoto závazného stanoviska.

#### **Poučení o odvolání:**

Proti tomuto rozhodnutí je možné podat odvolání do 15 dnů od jeho doručení, ke Krajskému úřadu Pardubického kraje, podáním učiněným u Městského úřadu v Moravské Třebové, odboru výstavby a územního plánování. Odvolání má odkladný účinek.

Podle § 82 odst. 1 správního řádu se lze odvolat proti výrokové části rozhodnutí či jednotlivým výrokům. Odvolání proti odůvodnění rozhodnutí je nepřípustné.

Podle § 82 odst. 2 správního řádu musí být z odvolání patrné, kdo je činí a které věci se týká. Odvolání se podává s potřebným počtem stejnopisů tak, aby jeden stejnopis zůstal správnímu orgánu a aby každý účastník řízení dostal jeden stejnopis.

„OTISK ÚŘEDNÍHO RAZÍTKA“

**Bc. Blanka Žouželková - oprávněná úřední osoba**

*(dle §15, odst. 2, zák. č. 500/2004 Sb. v platném znění)*

odbor výstavby a územního plánování

Městského úřadu Moravská Třebová

Úřední dny a hodiny:  
Pondělí, středa  
8:00 – 11:30, 12:30 – 17:00

Bankovní spojení:  
Komerční banka Svitavy  
1929-591/0100

IČO:  
00277037

Telefonní ústředna:  
461 353 111

**Na vědomí:**

Národní památkový ústav, územní odborné pracoviště Pardubice  
Město Jevíčko, Palackého náměstí 1

*Úřední dny a hodiny:*  
Pondělí, středa  
8:00 – 11:30, 12:30 – 17:00

*Bankovní spojení:*  
Komerční banka Svitavy  
1929-591/0100

*IČO:*  
00277037

*Telefonní ústředna:*  
461 353 111



Identifikace objektu (název, č.p., parc. č.):

**Kostel Nanebevzetí Panny Marie – ulice Kostelní, st. parc. č. 2, k. ú. Jevíčko-město**

**Významná KP – pozdně barokní stavba postavená v letech 1762 – 1766 podle plánů Pavla Merty z Boskovic při klášteře augustiniánů v Jevíčku. Kostel NPM patří k dominantám města.**

Rejstříkové číslo kulturní památky: **38134/6-3065**

Vlastník: **Římskokatolická farnost Jevíčko**

Připravenost akce z hlediska zákona č. 20/1987 Sb., o státní památkové péči, v platném znění:<sup>25</sup>

Č.j. **S MUMT 09192/2023** ze dne **13. 4. 2023**

Připravenost akce z hlediska zákona č. 183/2006 Sb., o územním plánování a stavebním řádu (stavební zákon), v platném znění: <sup>1</sup>

**Nepožaduje se. Před vlastní realizací bude požádáno o souhlas s provedením ohlášeného stavebního záměru na OVÚP MěÚ Jevíčko.**

Zahájení obnovy v roce: **2024**. Předpokládané dokončení obnovy v roce: **2024**.

Stručná charakteristika obnovy: **Revitalizace fasády a střechy kostela Nanebevzetí Panny Marie v Jevíčku.**

Hlavní práce na obnově v r. 2024: **V 1. etapě bude opravena odpadlá štuková omítka na štítě kostela, revitalizován její nátěr silikátovou fasádní barvou a natřeny plechové prvky. V 2. etapě bude vyměněna polovina měděné krytiny na římsě věže a jako podkladní plech se použije nerez. Provede se revitalizace omítek na polovině věže a zadní části kostela. Dále bude na kostele vyměněno cca 120 m<sup>2</sup> střešní krytina beternit za černou hliníkovou falcovanou šablonu o rozměru 44x44 cm, výrobce Prefa, kladenou na koso. Za nové budou také nahrazeny související klempířské prvky. Viz příloha: Položkové rozpočty od TOFRA – STAVBY s.r.o.**

Celkové náklady na obnovu v roce 2024 (tis. Kč) včetně DPH: **1 111**.

Z toho **náklady v roce 2024 na práce, zabezpečující uchování souhrnné památkové hodnoty kulturní památky** (dle odst. 8. části I. Zásad v tis. Kč) včetně DPH:<sup>26</sup> **1 111**.

Z toho potřeba státní podpory (dle odst. 7. části II. Zásad) v roce 2024 (tis. Kč) včetně DPH: **556**.

**Doložte fotografii současného stavu památky a jejích částí, na nichž mají být v roce 2024 prováděny stavební práce.**

<sup>25</sup> Uved'te datum a č.j. vydání závazného stanoviska obecního úřadu obce s rozšířenou působností, popř. magistrátního úřadu nebo krajského úřadu k obnově kulturní památky, datum a č.j. vydání aktu územně příslušného stavebního úřadu (stavební povolení, sdělení k ohlášení stavebních prací, popř. nařízení o udržovacích nebo zabezpečovacích pracích).

<sup>26</sup> Akce obnovy většího rozsahu (s celkovými ročními náklady 1 mil. Kč a více) je potřeba **doložit propočtem nákladů projektanta anebo stavební firmy (včetně DPH), jinak nebude akce započtena.**

**Kostel Nanebevzetí Panny Marie, ul. Kostelní**  
*(poškozená fasáda a střešní krytina)*

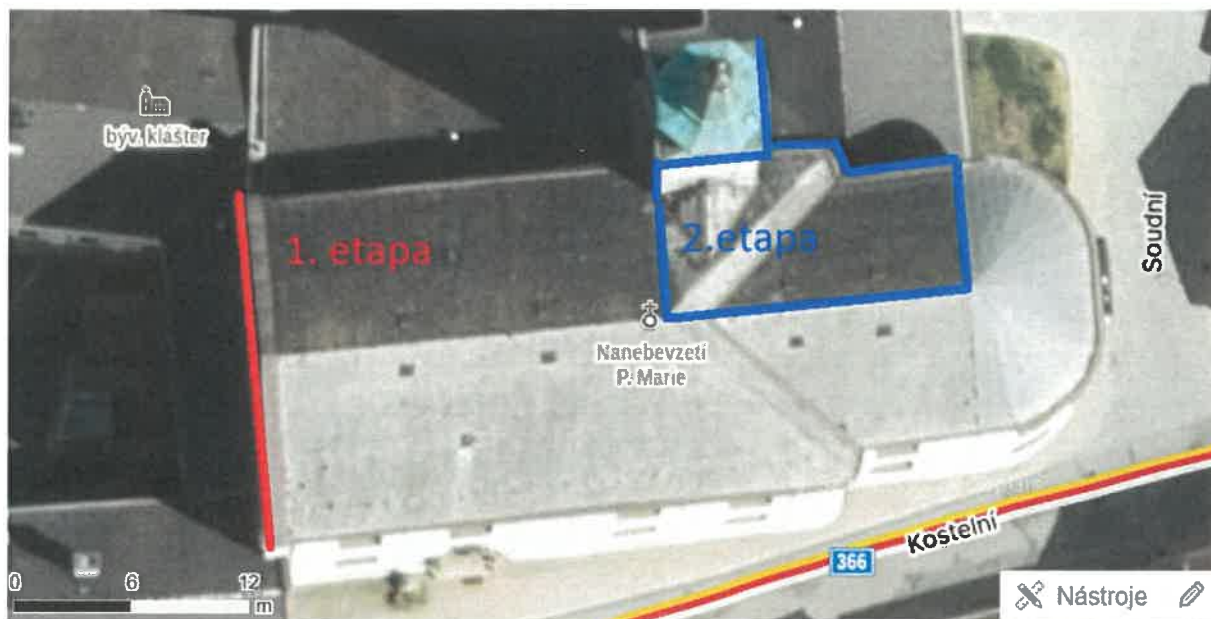

*Odpadlá štuková omítka na štítě kostela*





## Položkový rozpočet

**Zakázka: Kostel Nanebevzetí Panny Marie - revitalizace fasády - Rajský dvůr štít I.etapa  
Jevíčko**

Zhotovitel: TOFRA - STAVBY s.r.o.  
Biskupická 367  
56943 Jevíčko

IČO: 07695454  
DIČ: CZ07695454

Objednatel: Římskokatolická farnost Jevíčko  
Komenského nám. 165  
56943 Jevíčko

IČO: 46452273  
DIČ:

Vypracoval:

### Rozpis ceny

HSV	275 968
PSV	0
MON	0
Vedlejší náklady	0
Ostatní náklady	0

Základ pro sníženou DPH:	15 %	0,00 CZK
Snížená DPH	15 %	0,00 CZK
Základ pro základní DPH:	21 %	275 967,74 CZK
Základní DPH	21 %	57 953,00 CZK

Zaokrouhlení: 0,26 CZK

**Cena celkem: 333 921,00 CZK**

\_\_\_\_\_  
Za zhotovitele

\_\_\_\_\_  
Za objednatele

\_\_\_\_\_  
Jevíčko

\_\_\_\_\_  
28.10.2023

Místo

Datum

Popis: Rozpočet obsahuje :

- opravu fasády včt. lešení - západní část, štít kostela - Rajský dvůr.



## Rekapitulace dílů

Číslo	Název	Typ dílu	Celkem	Hmotnost
62	Upravy povrchů vnější	HSV	126 835	1,18800
94	Lešení a stavební výtahy	HSV	90 794	8,14440
99	Staveništní přesun hmot	HSV	58 339	0,00000
<b>Celkem:</b>			<b>275 968</b>	<b>9,33240</b>

Poř. Číslo	Název	MJ	Množství	Cena/MJ	Cena
<b>Díl: 62</b>	<b>Upravy povrchů vnější</b>				<b>126 835</b>
1	622421725R00 Oprava vněj.om.vápenné štuk. stěn,sl.II,do 50%,SMS	m2	60	641	38 460
2	784181201R00 Penetrace podkladu nátěrem Keim-Spezial-Fixativ,1x	m2	300	53	15 750
3	622412525R00 Nátěr stěn vněj.,slož.3-4,KEIM,vápenný,oprav.omít.	m2	250	291	72 625
<b>Díl: 94</b>	<b>Lešení a stavební výtahy</b>				<b>90 794</b>
4	942941023R00 Montáž lešení těž.,řad.s pod.š.2,5, H 30 m,300 kg	m2	220	162	35 640
5	942941191RT2 Příplatek za každý měsíc použití lešení k pol.1021, lešení vlastní - předpoklad 2 měsíce	m2	220	122	26 730
6	942941822R00 Demontáž lešení těž.řad.s pod.š.2,5, H 20 m,300 kg	m2	220	105	22 990
7	944944081R00 Demontáž ochranné sítě z umělých vláken	m2	220	9	2 024
8	944944011R00 Montáž ochranné sítě z umělých vláken	m2	220	16	3 410
<b>Díl: 99</b>	<b>Staveništní přesun hmot</b>				<b>58 339</b>
9	998009101R00 Přesun hmot lešení samostatně budovaného	t	9	3 065	28 596
10	998009194R00 Příplatek za zvětšený přesun lešení do 1000 m	t	9	2 695	25 144
11	998009199R00 Příplatek za zvětšený přesun lešení za další 1 km	t	9	220	2 048
12	999281111R00 Přesun hmot pro opravy a údržbu do výšky 25 m	t	2	1 275	2 550

## Položkový rozpočet

**Zakázka: Kostel Nanebevzetí Panny Marie - revitalizace fasády věže a části střechy II.Et.  
Jevíčko**

Zhotovitel: TOFRA - STAVBY s.r.o.  
Biskupická 367  
56943 Jevíčko

IČO: 07695454  
DIČ: CZ07695454

Objednatel: Římskokatolická farnost Jevíčko  
Komenského nám. 165  
56943 Jevíčko

IČO: 46452273  
DIČ:

Vypracoval:

### Rozpis ceny

HSV	340 282
PSV	301 884
MON	0
Vedlejší náklady	0
Ostatní náklady	0

Základ pro sníženou DPH:	15 %	0,00 CZK
Snížená DPH	15 %	0,00 CZK
Základ pro základní DPH:	21 %	642 165,50 CZK
Základní DPH	21 %	134 855,00 CZK

Zaokrouhlení: 0,50 CZK

**Cena celkem: 777 021,00 CZK**

\_\_\_\_\_  
Za zhotovitele

\_\_\_\_\_  
Za objednatele

\_\_\_\_\_  
Jevíčko

\_\_\_\_\_  
28.10.2023

Místo

Datum

Popis:

Rozpočet obsahuje :

- opravu fasády včt. lešení - kostelní věž
- výměna části krytiny střechy cca 120 m<sup>2</sup>



## Rekapitulace dílů

Číslo	Název	Typ dílu	Celkem	Hmotnost
62	Upravy povrchů vnější	HSV	126 835	1,18800
94	Lešení a stavební výtahy	HSV	143 210	12,95700
99	Staveništní přesun hmot	HSV	70 237	0,00000
764	Konstrukce klempířské	PSV	291 302	0,48438
765	Krytiny tvrdé	PSV	10 582	0,00000
<b>Celkem:</b>			<b>642 166</b>	<b>14,62938</b>

Poř. číslo	Název	MJ	Množství	Cena/MJ	Cena
<b>Díl: 62</b>	<b>Upravy povrchů vnější</b>				<b>126 835</b>
1	622421725R00 Oprava vněj.om.vápenné štuk. stěn,st.II,do 50%,SMS	m2	60	641	38 460
2	784181201R00 Penetrace podkladu nátěrem Keim-Spezial-Fixativ,1x	m2	300	53	15 750
3	622412525R00 Nátěr stěn vněj.,slož.3-4,KEIM,vápenný,oprav.omit.	m2	250	291	72 625
<b>Díl: 94</b>	<b>Lešení a stavební výtahy</b>				<b>143 210</b>
4	942941023R00 Montáž lešení těž.,řad.s pod.š.2,5, H 30 m,300 kg	m2	350	162	56 700
5	942941191RT2 Příplatek za každý měsíc použití lešení k pol.1021, lešení vlastní - předpoklad 2 měsíce	m2	350	122	42 525
6	942941822R00 Demontáž lešení těž.řad.s pod.š.2,5, H 20 m,300 kg	m2	350	105	36 575
7	944944081R00 Demontáž ochranné sítě z umělých vláken	m2	300	9	2 760
8	944944011R00 Montáž ochranné sítě z umělých vláken	m2	300	16	4 650
<b>Díl: 99</b>	<b>Staveništní přesun hmot</b>				<b>70 237</b>
9	998009101R00 Přesun hmot lešení samostatně budovaného	t	11	3 065	33 715
10	998009194R00 Příplatek za zvětšený přesun lešení do 1000 m	t	11	2 695	29 645
11	998009199R00 Příplatek za zvětšený přesun lešení za další 1 km	t	11	220	2 415
12	999281111R00 Přesun hmot pro opravy a údržbu do výšky 25 m	t	4	1 275	4 463
<b>Díl: 764</b>	<b>Konstrukce klempířské</b>				<b>291 302</b>
13	764771101R00 Falcované tašky PREFA, tl. 0,7 mm	m2	120	1 650	198 000
14	764775307R00 PREFA ochranná mřížka proti ptákům, šířka 125 mm	m	25	149	3 725
15	764773306R00 PREFA podkladní pás pro falcované šablony, tl.1 mm	m2	120	390	46 800
16	5535303021R Žlab podokapní PREFA půlkulatý rš 333 mm, cihlová, červená, zelená	m	35	259	9 069
17	764778107R00 PREFA, kotlík žlabový kulatý, žlab 333 mm, D 120mm	kus	3	667	2 001
18	764773313R00 PREFA PP sněhový hák pro falcované šablony	kus	150	98	14 655
19	5535303171R Hák žlabový PREFA 333 prodloužený/28	kus	35	198	6 913
20	764773306R00 PREFA podkladní pás pro falcované šablony, tl.1 mm	m	26	390	10 140
<b>Díl: 765</b>	<b>Krytiny tvrdé</b>				<b>10 582</b>
21	765321812R00 Demontáž vláknocem.čtverců na bednění, do sutí	m2	120	51	6 084
22	998765103R00 Přesun hmot pro krytiny tvrdé, výšky do 24 m	t	4	1 285	4 498

# MĚSTSKÝ ÚŘAD MORAVSKÁ TŘEBOVÁ

## odbor výstavby a územního plánování

nám. T. G. Masaryka č. o. 29

571 01 Moravská Třebová

Váš dopis zn.:

Ze dne:

Naše značka: MUMT 14327/2023/OVUP6-411.1

Spisová značka: S MUMT 09192/2023

Vyřizuje: Blanka Žouželková

Tel.: 461 353 020

Fax: 461 353 074

E-mail: bzouzelkova@mtrebova.cz

Adresát:

Římskokatolická farnost Jevíčko

Komenského náměstí 165

569 43 Jevíčko

Datum vyhotovení: 13. 4. 2023

Městský úřad v Moravské Třebové, odbor výstavby a územního plánování jako věcně a místně příslušný orgán státní památkové péče podle ustanovení § 29 zákona č. 20/1987 Sb., o státní památkové péči, ve znění pozdějších předpisů, k žádosti o vydání závazného stanoviska, vydává podle § 14 odst. 1, zákona č. 20/1987 Sb., o státní památkové péči, ve znění pozdějších předpisů a zákona č. 500/2004 Sb., o správním řízení, v platném znění toto

### **závazné stanovisko.**

V souladu s ustanovením § 14 odst. 3 zákona č. 20/1987 Sb., o státní památkové péči v platném znění (dále jen památkový zákon), je provedení navržených prací:

- výměna podkladního plechu na korunní římsě věže pod střešní krytinou, za celonerezový plech totožných rozměrů jako stávající, se zachováním dřevěného bednění,
- výměna části měděné falcované střešní krytiny věže od korunní římsy po první vodorovný falc, za nový měděný falcovaný plech,
- lokální vyspravení odpadlých částí štukových omítek novým vápenocementovým štukem hladkým, stejné struktury jako stávající, nátěr fasádní silikátovou barvou ve stávajících odstínech,
- výměna vláknocementové střešní krytiny z 90. let 20. století, za plechovou čtvercovou šablonu např. Prefa o rozměru 44 x 44 cm, kladenou na koso, barvy antracitové mat, na stávající bednění, osazení nových tyčových zachytávačů sněhu, nad stávajícím nástřešním žlabem (v místě stávajících lopatek), nátěr stávajícího oplechování v barvě střešní krytiny, oprava hromosvodu (zejména uvolněné části vodičů, revize),

Úřední dny a hodiny:  
Pondělí, středa  
8:00 – 11:30, 12:30 – 17:00

Bankovní spojení:  
Komerční banka Svitavy  
1929-591/0100

IČO:  
00277037

Telefonní ústředna:  
461 353 111

v objektu kostela Nanebevzetí Panny Marie, stojícího na pozemku parcelní číslo 3, v Jevíčku, nemovité kulturní památky zapsané v ÚSKP pod rejstříkovým číslem 38134/6-3065, **přípustné za dodržení následujících podmínek:**

- 1) Minimálně sedm dní před zahájením prací v daném roce a etapě, bude správnímu orgánu písemně oznámen a předložen termín zahájení prací a zahajovacího kontrolního dne. Na kontrolním dni za účasti zhotovitele, vlastníka, autora projektu, správního orgánu a odborné organizace památkové péče bude předložen harmonogram prací pro daný rok a etapu a určen termín dalšího kontrolního dne v návaznosti na harmonogram prací.
- 2) Vlastník zajistí, že ve vztahu k fasádnímu nátěru budou nejdříve zpracovány vzorky provedení všech použitých odstínů o rozměrech 15 x 15 cm, které prokážou, že byla zvolena správná technologie a způsob provedení, jak předpokládá žadatel. Souhlas těchto vzorků s požadavky zmíněnými v předchozí větě bude posouzen v rámci kontrolního dne, a teprve po konstatování orgánu státní památkové péče, že vzorek odpovídá technologickým a vzhledovým požadavkům, lze tyto práce provést jako celek.
- 3) V termínu max. 15 dní od dokončení díla bude vlastníkem oznámen termín závěrečné kontrolní prohlídky za účasti zhotovitele, vlastníka a zástupce správního orgánu, na které bude předložena fotodokumentace s popisem provedení díla z průběhu celé realizace (před zahájením, průběžné provádění prací - po demontáži krytiny měděné, po položení nové měděno krytiny, po výměně podkladního plechu, po demontáži stávající krytiny, po položení nové krytiny, rozsah oprav omítek, po nátěru omítek, po dokončení všech prací) v elektronické podobě.

#### **Odůvodnění:**

Městský úřad Moravská Třebová, odbor výstavby a územního plánování, jako příslušný orgán státní památkové péče (dále orgán SPP), obdržel žádost o vydání závazného stanoviska ve výše uvedené věci.

Tímto dnem bylo podle § 44 zákona č. 500/2004 Sb. o správním řízení v platném znění, zahájeno správní řízení.

Podle § 14 odst. 6 zákona č. 20/1987 Sb., o státní památkové péči, ve znění pozdějších předpisů, obdržel orgán SPP v této věci písemné vyjádření Národního památkového ústavu, územní odborné pracoviště v Pardubicích č. j. NPÚ-361/98624/2022/Dol.

Odborný dohled zabezpečuje dle ustanovení § 32 odst. 2 písm. g) zákona o státní památkové péči Národní památkový ústav, územní odborné pracoviště v Pardubicích.

Příslušný orgán v průběhu správního řízení posuzoval žádost z hlediska jejího souladu s platnými právními předpisy. Při vyhotovení závazného stanoviska vycházel z těchto shromážděných důkazů:

- ❖ z předložené žádosti včetně technického popisu,
- ❖ historické fotodokumentace,
- ❖ fotodokumentace stávajícího stavu,

Úřední dny a hodiny:  
Pondělí, středa  
8:00 – 11:30, 12:30 – 17:00

Bankovní spojení:  
Komerční banka Svitavy  
1929-591/0100

IČO:  
00277037

Telefonní ústředna:  
461 353 111



- ❖ z písemného vyjádření Národního památkového ústavu, ÚOP Pardubice – souhlasí s provedením prací, za stanovených podmínek, se kterými se správní orgán ztotožnil a zapracoval je do závazného stanoviska,
- ❖ z metodické publikace NPÚ svazek 27, Předprojektová příprava a projektová dokumentace v procesu péče o stavební památky.

Po zhodnocení všech shromážděných důkazů metodou volného hodnocení důkazů došel správní orgán k následujícím závěrům.

S ohledem na současný stupeň poznání historického vývoje se jedná o pozdně barokní kostel Panny Marie v Jevíčku. Byl postaven na místě staršího kostela v l. 1762-66 podle plánů architekta Pavla Marty. Až do r. 1785 sloužil jako klášterní kostel augustiniánů. Stávající krytina je azbestocementových šablon, věž kostela je pokryta měděným falcovaným plechem, Ke kulturně historickým hodnotám objektu patří zejména materiálová struktura historických konstrukcí, hmotové uspořádání, tvar střech, vzhled objektu při dálkových či blízkých pohledech, půdorysná dispozice a vnitřní členění interiérů, celkové umístění v rámci širších urbanistických vztahů památkově plošně chráněného území. Jde o doklad stavebního vývoje města, technické vyspělosti řemesla a estetické úrovně řemeslné produkce své doby. Z historické dokumentace z počátku 20. století lze odvodit krytinu z břidlicových šablon, přesné kladení nelze rozpoznat – pouze analogicky odvodit – kladení na koso. Životnost azbestové krytiny je u konce. V dnešní době však není adekvátní náhrada za azbestovou krytinu. Vlákno-cementové šablony Dakora (Německo), které byly ještě do nedávna používány jako adekvátní náhrada se již nedovážejí. Vlákno-cementové krytiny českých výrobců prokazují malou životnost, jsou nepochozí, střechy jsou pak těžko opravitelné. Z těchto důvodů správní orgán umožňuje požití navržené krytiny z plechových šablon stejného kladení, rozměrů a barvy jako je stávající krytina.

Podmínky uvedené ve výroku tohoto rozhodnutí stanovil orgán SPP podle § 14 odst. 3 zákona č. 20/1987 Sb., o státní památkové péči, ve znění pozdějších předpisů.

Podmínka 1 a 3 - byla stanovena podle § 9 odst. 4 a, c, f vyhlášky č. 66/1988 Sb. Aby mohl správní orgán zabezpečit kvalitní a hospodárné provedení prací je nutné jednotlivé fáze a zjištěné skutečnosti dokumentovat a kontrolovat jak z hlediska metodického přístupu a dodržování stanovených technologických postupů, tak pro dokumentaci maximálního množství informací, aby nedošlo k nevratným ztrátám vypovídacích schopností a kulturněhistorických hodnot této kulturní památky.

Podmínka 2 - byla stanovena podle § 9 odst. 4 c prováděcí vyhlášky k zákonu o státní památkové péči a metodických pokynů viz výše. Pohledové ztvárnění konstrukcí je jednou z neodlučitelných součástí výrazu (charakteru, záměru) i hodnoty památky. Obecně způsobuje jeden ze základních, ne-li nejpodstatnějších vjemů památky. Způsob spárování pohledových částí opěrných pilířů a zvolená barevnost ploch může vnímání ostatních složek výrazu jak posílit, tak oslabit až potlačit. Jde o technologicky složité problematiku a správní orgán si musí nejprve na vzorku ověřit, že prováděcí firma je schopna pochopit hloubku problematiky a práce přiměřeně k těmto problémům realizovat.

Vzhledem k výše uvedeným skutečnostem rozhodl správní orgán tak, jak je uvedeno ve výroku tohoto závazného stanoviska.

#### **Poučení o odvolání:**

Proti tomuto závaznému stanovisku není možné odvolání. Odvolání je možné až proti případnému rozhodnutí příslušného stavebního úřadu.

Úřední dny a hodiny:  
Pondělí, středa  
8:00 – 11:30, 12:30 – 17:00

Bankovní spojení:  
Komerční banka Svitavy  
1929-591/0100

IČO:  
00277037

Telefonní ústředna:  
461 353 111

„OTISK ÚŘEDNÍHO RAZÍTKA“

**Bc. Blanka Žouželková - oprávněná úřední osoba**  
(dle §15, odst. 2, zák. č. 500/2004 Sb. v platném znění)  
odbor výstavby a územního plánování  
Městského úřadu Moravská Třebová

**Na vědomí:**

Národní památkový ústav, územní odborné pracoviště Pardubice  
Městský úřad Jevíčko, odbor výstavby a územního plánování

*Úřední dny a hodiny:*  
Pondělí, středa  
8:00 – 11:30, 12:30 – 17:00

*Bankovní spojení:*  
Komerční banka Svitavy  
1929-591/0100

*IČO:*  
00277037

*Telefonní ústředna:*  
461 353 111

## VII. Odhad skutečné (ideální) potřeby finančních prostředků

*Upřesněte odhad provedený v Anketním dotazníku pro rok 2023, příp. 2022*

Skutečná (ideální) potřeba finančních prostředků na provedení celkové obnovy všech kulturních památek v MPR nebo MPZ

Potřeba celkem            tis. Kč

Odhad finančních prostředků, potřebných každoročně na základní údržbu kulturních památek v MPR nebo v MPZ

Potřeba za rok **2 000** tis. Kč

*Údaje uveďte bez ohledu na možnosti veřejných rozpočtů (jedná se o zjištění ideální potřeby) a bez ohledu na časový postup realizace obnovy*

Komentář:

**Přes každoroční systematické investování do oprav a udržování kulturních památek se na území MPZ Jevíčko stále nachází objekty, jejichž stav nelze považovat za uspokojivý a stabilizovaný (např. městská věž, hradby, sýpka aj.). Důležité je také zmínit, že na zlepšení stavu MPZ se svojí činností podílejí místní stavební firmy, které tak získávají práci v problémovém regionu. Díky realizaci programu regenerace se posiluje povědomí veřejnosti a její sounáležitost s městem. Je třeba nadále systematicky provádět údržbu, aby památkové objekty, které jsou kulturním dědictvím, nechátraly.**

## VIII. Finanční účast obce na obnově památkových objektů v roce 2023

Finanční prostředky vynaložené v roce 2023 z rozpočtu obce na obnovu památek na celém území katastru obce **2 010** tis. Kč

na území MPR nebo MPZ **1 880** tis. Kč

Odhad finančních prostředků vynaložených v roce 2023 celkem na obnovu památek na území MPR nebo MPZ **2 570** tis. Kč

na celém území katastru obce **2 700** tis. Kč

\*Finanční prostředky vynaložené v roce 2023 na celkovou obnovu infrastruktury a ostatních objektů (mimo památky) v MPR nebo MPZ

z rozpočtu obce **8 000** tis. Kč

z prostředků jiných organizací **2 000** tis. Kč

Komentář:

**Z výše uvedených objemů finančních prostředků vynaložených v roce 2023 na obnovu památek a infrastruktury v MPZ i mimo ni je patrné, že město má snahu jak o rozvoj, tak i zachování kulturně-historického dědictví pro příští generace. Akce obnovy mají pozitivní vliv na celkovou upravenost města, zvyšuje se tím turistická atraktivita města a regionu vůbec.**

\* Je nepovinný údaj pro městské části Hlavního města Prahy.

Mimo Program regenerace MPR a MPZ byly v roce 2023 provedeny následující akce:

a) *Restaurování kamenného kříže v Zadním Arnošově na pozemku p. č. 2662 – stav před a po:*



b) *Restaurování stropu v pohřební kapli Bolestné Matky Páně KNPM Jevíčko – stav před a po:*





*c) Oprava střešního pláště věže a fasády KNPM Jevíčko – realizace a výsledný stav:*



#### **IX. Výsledky Programu regenerace z minulých let**

*Uveďte akci, jejíž obnovu považujete za významnou pro regeneraci MPR nebo MPZ (např. pro kvalitu provedení obnovy, pro záchranu významné památky, pro zajištění městské funkce, pro příklad ostatním městům apod.).*

Název kulturní památky:

**Zámek (rejstříkové číslo: 17222/6-3064)**

Bližší informace o objektu (historie, využití, architektonický význam apod.):

**Renesanční zámek vybuodovali v ¼ 16. století z původní tvrze Podstatští z Prusinovic. Do dnešní barokní podoby byl přestaven v 18. století. Z původního vzhledu zámku se dochovala pouze věž. V 19. století bylo toto šlechtické sídlo upravené a využívané pro potřeby pivovaru, následně sloužilo jako budova ZŠ a nyní se v ní nachází ZUŠ, knihovna a společenský sál pro kulturní i komerční využití.**

Komentář k provedené obnově:

**Zámek byl silně podmáčen a nevhodné stavební zásahy z 60. - 80. let devastovaly vzhled historické budovy. Město od roku 1998 zařadilo do Programu regenerace MPZ obnovu zámku. V první fázi byly provedeny sanační a odvlhčovací práce budovy, poté došlo s pomocí programu SAPARD k zásadní rekonstrukci a záchraně této památky. Finanční prostředky ovšem nestačily na obnovu střešního pláště a výměnu otvorových prvků.**

**Oprava střešního pláště budovy včetně výměny klempířských prvků a opravy barokních vikýřů byla provedena z Programu regenerace v roce 2008. Díky pomoci památkových orgánů, vlastní přípravě obnovy, průběhu realizace a objemu finančních prostředků bylo možno toto dílo dokončit.**

**Další obnova této kulturní památky byla uskutečněna v roce 2009, kdy byla z Programu regenerace realizována výměna otvorových prvků, které se nacházely v havarijním stavu a nepříznivě snižovaly kvalitu užívání jednotlivých aktivit v budově.**

**V roce 2019 byly finanční prostředky z Programu regenerace použity na dvě akce obnovy, které zlepšily stav této památky. Na opěrných pilířích věže zámku byla otlučena nesoudržná část stávající omítky, nanasena vrstva jádrové omítky, opraveny vnější štukové omítky a nanasena silikonová barva KEIM. Vyspraveny byly rovněž statické trhliny v římsách pilířů.**

**Druhá akce obnovy se týkala opěrné zdi zámku, která byla zejména ve své východní části značně staticky narušena. Vyměněno, proto bylo veškeré zvětralé opukové zdivo a nahrazeno novým kamenem v rozsahu cca 16 m<sup>3</sup>. Aby dále nepokračovala degradace povrchu a nesnižovala se nosná funkce opěrné zdi, byla komplexně obnovena omítka zdi.**

**Zámek před a po realizaci akcí obnovy v r. 2009:**





**Pilíře věže zámku před a po obnově v r. 2019:**





Opěrná zeď zámku před a po obnově v r. 2019:



Název kulturní památky:  
**Synagoga (rejstříkové číslo: 10356/6-5655)**

Bližší informace o objektu (historie, využití, architektonický význam apod.):

**Synagoga vznikla v roce 1794 z materiálu ze zbořeného farního kostela. Nahradila svoji dřevěnou předchůdkyni, která zanikla při požáru v roce 1747. Synagoga je dokladem života židovské menšiny ve městě a také významným dokladem architektonického zpracování méně obvyklé stavební úlohy. Jde o kvalitní klasicistní architekturu. Do roku 2008 byla synagoga využívána k bohoslužbám Čsl. církve husitské, nyní slouží jako kulturní a výstavní sál.**

Komentář k provedené obnově:

**Akce obnovy na budově synagogy probíhala v několika etapách. Nejprve byly v roce 2011 vyměněny okna, v roce 2012 následovalo odborné ošetření vnitřních parketových podlah proti dřevokaznému hmyzu a vyměněny parketové podlahy napadené dřevokaznou houbou. V roce 2013 byly pořízeny nové vchodové dveře do synagogy a obnovena omítka na východní a severní části fasády vč. zhotovení sanační omítky na soklové části objektu.**

**Obnova fasády na jižní straně synagogy byla uskutečněna v roce 2019. Nesoudržné části fasády byly otlučeny a opatřeny novou vápenocementovou omítkou. V soklové části byla provedena sanace systémem CEMIX. Stávající parapety byly nově oplechovány měděnými plechy.**

**Fotografie po výměně podlahy v synagoze v r. 2012:**



**Fotografie před a po výměně vchodových dveří v r. 2013:**





**Fotografie před a po obnově fasády na východní a severní straně synagogy v r. 2013:**



**Fotografie před a po obnově fasády na jižní straně synagogy v r. 2019:**





Název kulturní památky:

**Kostel Nanebevzetí Panny Marie (rejstříkové číslo: 38134/6-3065)**

Bližší informace o objektu (historie, využití, architektonický význam apod.):

**Kostel Nanebevzetí Panny Marie v Jevíčku byl vybudován podle plánů stavitele Pavla Merty z Boskovic v letech 1762 – 1766 na místě původního gotického kostela, který mnohokrát vyhořel, byl přestavován a opravován, až nakonec byl zcela zbořen. Kostel sloužil jako klášterní do roku 1785, kdy byl v rámci josefínských reforem zdejší augustiniánský klášter zrušen. Kostel je od té doby veden jako farní. Roku 1869 byl kostel poškozen požárem. Přes nákladnou rekonstrukci si architektura kostela zachovala svůj pozdně barokní charakter.**

Komentář k provedené obnově:

**Finanční prostředky z Programu regenerace byly v posledních letech využity na akce obnovy týkající se kostela Nanebevzetí Panny Marie v Jevíčku několikrát.**

**V roce 2018 byla restaurovaná sochařská výzdoba portálu. Celý portál s anděly byl očištěn od nevyhovujícího nátěru a nečistot, drobné trhliny a praskliny byly injektovány minerálními tmely, více poškozená místa (např. pravé chodidlo anděla) byla nahrazena formou výdusku. Na závěr byla provedena barevná retuš a hydrofobizace.**

**Dále byl restaurován svatostánek v kostele Nanebevzetí Panny Marie. Došlo k jeho očištění, odstranění nevhodných doplňků a tmelů a následném tvarovém doplnění chybějících částí. Na závěr byl umělý mramor převoskován včelím voskem a povrch vyleštěn.**

**Restaurovánské práce na svatostánku pokračovaly také roce 2019, kdy byla obnovena sochařská štuková výzdoba na hlavním oltáři (dvojice soch andělů s obláčky pod sochou P. Marie a dvě vázy na obloucích portálů) a spodní část oltáře (oltářní menza, oba portálové oblouky s pilastry a přední část mohutných podstavců pod sloupy). Jmenované části byly očištěny, praskliny a trhliny byly zajištěny injektážemi, chybějící části byly doplněny a následně přebroušeny. Na závěr byl celý povrch svatostánku navoskován a přeštěn.**

**Zahájeny byly také práce na barokním mobiliáři sakristie kostela Nanebevzetí Panny Marie, který byl napaden dřevokaznými škůdci. Z důvodu časové náročnosti a technologických postupů byla realizace restaurování rozdělena na 2 etapy. V roce 2019 byla restaurována část u oken se zabudovaným klekátkem a část s prosklenou druhotnou nástavbou z 19. století s předsazeným stupněm. V roce 2020 pak centrální část s věžovitým nástavcem a tabernáklem a část spojená s centrální částí po levé straně (osazená nikami).**

**Dále bylo v roce 2020 restaurováno schodiště s podestou před hlavním oltářem a 6 bočních oltářů. Na jižní straně od hlavního oltáře to byl oltář Křtu sv. Augustina, oltář sv. Mikuláše Tolentinského a oltář Nanebevzetí P. Marie, na severní straně pak oltář sv. Kříže, oltář P. Marie Lurdské a oltář sv. Rodiny.**

**Zatím poslední akce obnovy proběhla v roce 2023, kdy byl restaurován a obnoven umělý mramor v pohřební kapli Bolestné Matky Páně. Nejprve byly odstraněny veškeré nevhodné opravy a doplňky. Po vyschnutí zdiva, bylo zdivo omítnuto jádrovou vápennou omítkou. Doplnění umělého mramoru bylo provedeno na základě provedených zkoušek. Tvarové doplňky byly přebroušeny a na závěr byly všechny plochy převoskovány a znovu vyleštěny.**

Fotografie před a po restaurování vstupního portálu v r. 2018:



Fotografie před a po restaurování svatostánku v r. 2018:





Fotografie z před a po restaurování sochařské štukové výzdoby na hl. oltáři v r. 2019:





**Fotografie před a po restaurování vázy na oblouku v r. 2019:**



**Fotografie před a po restaurování spodní části oltáře v r. 2019:**



**Fotografie před a po restaurování schodiště s podestou v r. 2019:**

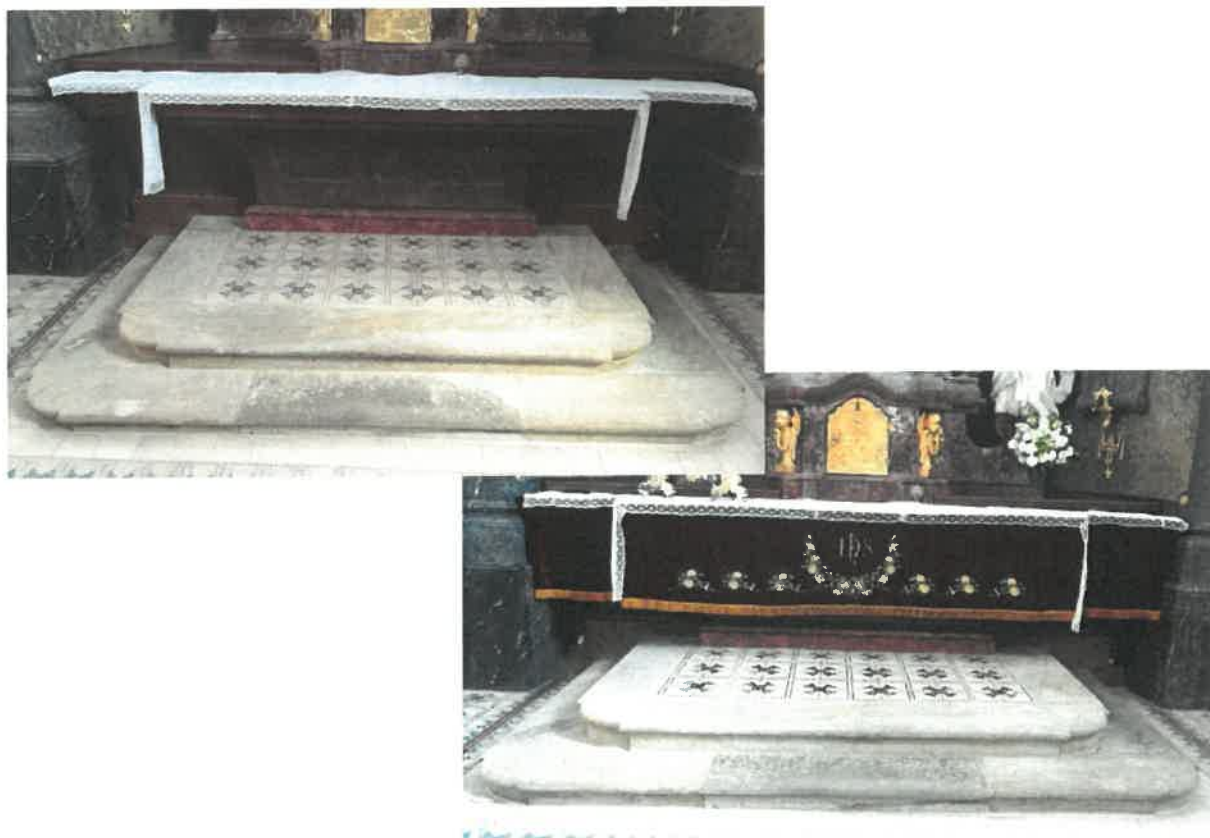

**Fotografie před a po restaurování bočních oltářů v r. 2020:**



Fotografie z restaurování barokního mobiliáře sakristie v r. 2019:





Fotografie z restaurování barokního mobiliáře sakristie v r. 2020:





**Fotografie z restaurování umělého mramoru v pohřební kapli v r. 2023:**

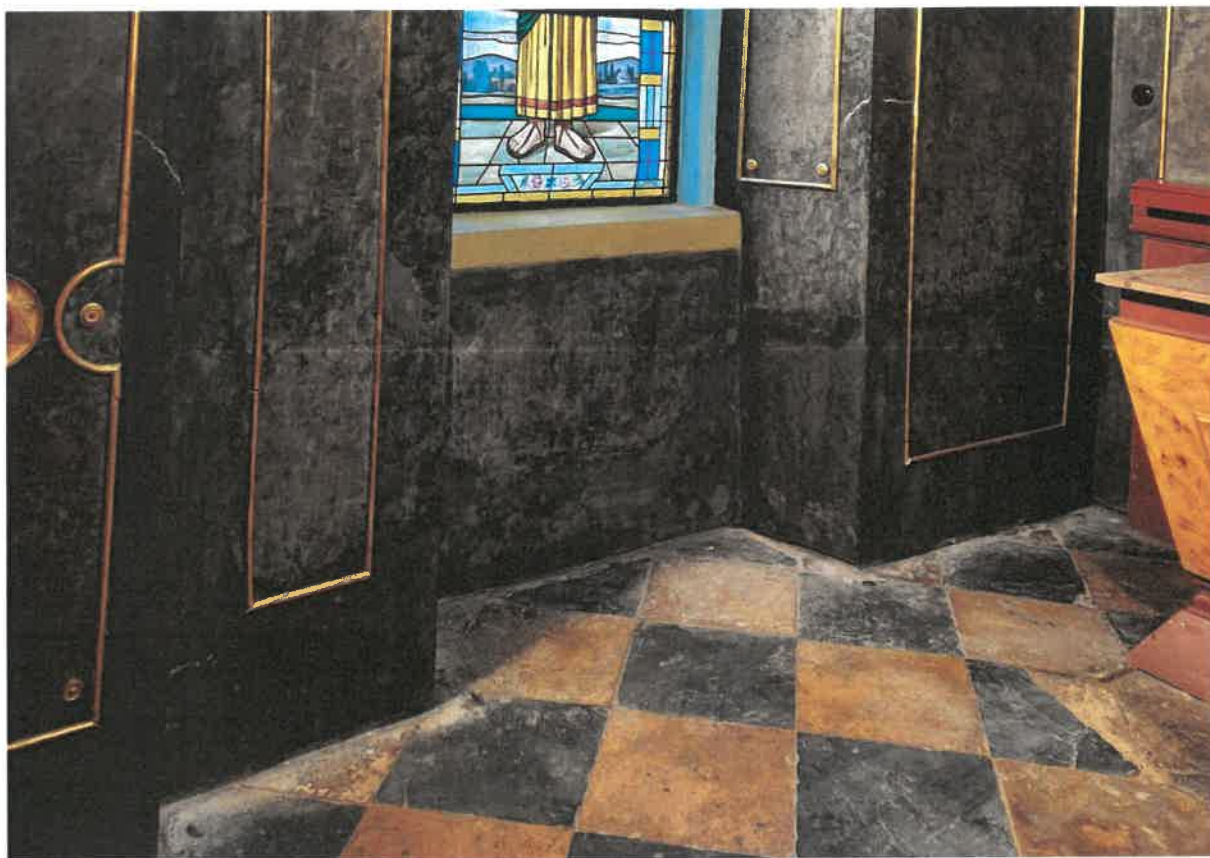
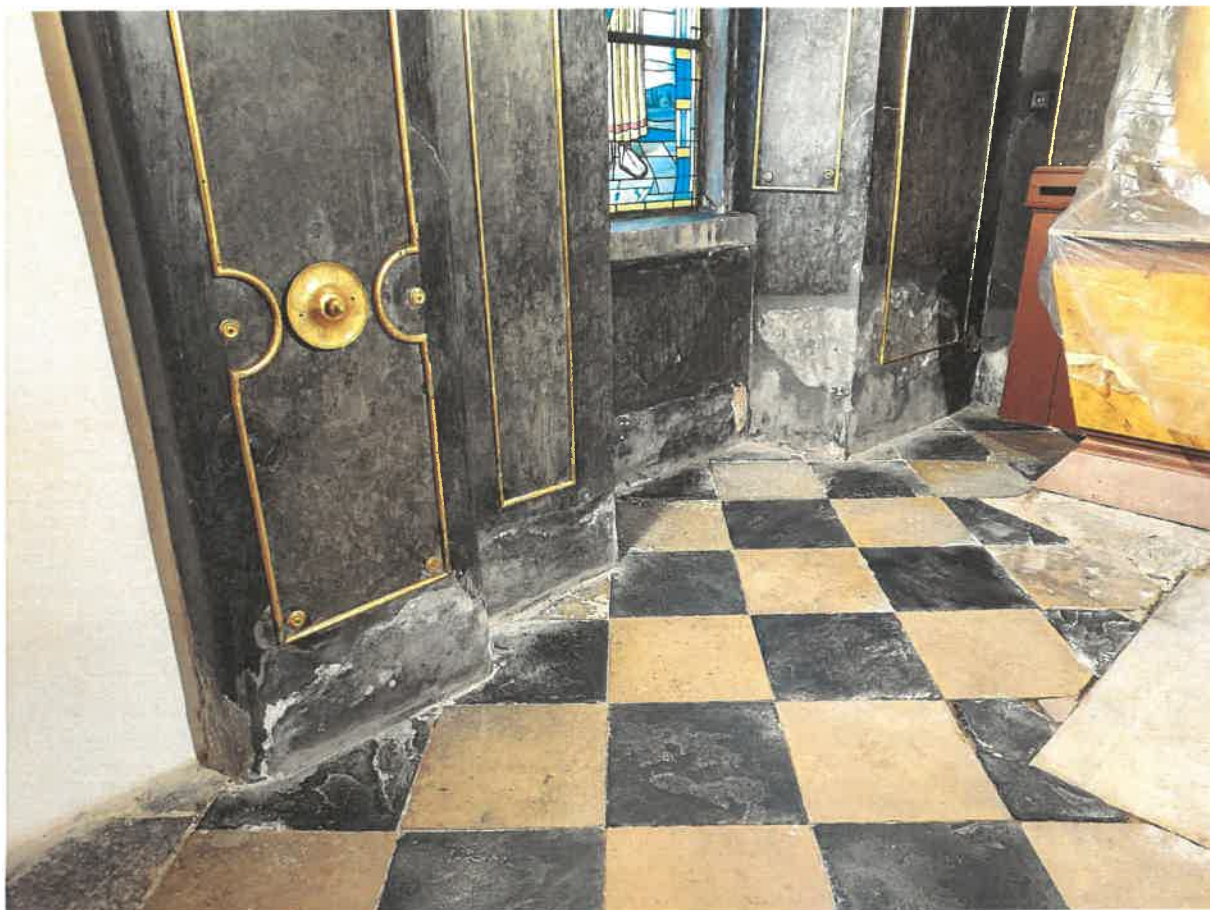





Název kulturní památky:

**Rokokový kříž před kostelem Nanebevzetí Panny Marie (rejstříkové číslo: 38134/6-3065)**

Bližší informace o objektu (historie, využití, architektonický význam apod.):

**Rokokový kovaný kříž s bohatě tvarovanými profily, spojujícími ramena, patu a vrchol. Kříž je vsazený do kamenného podstavce. Ve středu zkrížení korpus Krista s paprsky, pod Kristem stylizovaná lebka. Ve spodní části kříže se nachází oválný obraz Panny Marie, zasklený v kovovém páskovém rámu. Pod obrazem je stylizovaná mušle. Tento kříž stojící u východního průčelí budovy konventu bývalého augustiniánského kláštera ukazuje schopnosti místních řemeslníků ve druhé polovině 18. století a je důležitým prvkem, dotvářejícím městský interiér.**

Komentář k provedené obnově:

**Z Programu regenerace byl v roce 2018 restaurován rokokový kříž před vchodem do kostela Nanebevzetí Panny Marie. Za účelem restaurování byl kříž demontován a převezen do restaurátorské dílny. Veškeré kovové prvky byly očištěny a ošetřeny žárovým pozinkováním – tzv. šopováním. Původní zlaté prvky byly doplněny a pozlaceny 24 karátovým zlatem. U obrazu byl opraven rozpraskaný tmel a sklo bylo očištěno. Také kamenná část byla očištěna a v místech, kde to bylo potřeba, zpevněna. Doplnění bylo provedeno umělým kamenem. Na závěr byla provedena sjednocovací retuš.**

Rokokový kříž před vchodem do kostela NPM před a po restaurování v r. 2018:





Název kulturní památky:

**Areál bývalého augustiniánského kláštera (rejstříkové číslo: 15262/6-3069)**

Bližší informace o objektu (historie, využití, architektonický význam apod.):

**Klášter augustiniánů byl založen pravděpodobně moravským markrabětem Janem už v polovině 14. století a původně se skládal z kostela a konventních budov. Teprve po polovině 18. století byla přistavena samostatná budova prelatury a kostel přestavěn do dnešní podoby. V 19. století sloužila budova pro potřeby okresního soudu, četnické stanice a školství. Od roku 1958 byly prostory využívány středním zemědělským učilištěm, které také provedlo nevratné adaptační práce. Dnes je konvent adaptován v horním patře na byty, v přízemí se nachází městské muzeum, kadeřnictví a obřadní síň pro potřeby města. Prelatura slouží jako ubytovna.**

Komentář k provedené obnově:

**Na budově bývalého konventu augustiniánského kláštera, čp. 167 byla v akcích obnovy do roku 2012 postupně provedena oprava vnějších omítek, nátěr fasády, izolace obvodového zdiva (odkopáním, vložením folie a zašterkováním) a výměna okenních prvků.**

**Několik etap obnovy bylo zaměřeno také na budovu bývalé prelatury augustiniánského kláštera, čp. 51. V roce 2012 byly vyměněny dřevěné otvorové prvky v soklové části omítky. Soklová část omítky byla obnovena v roce 2013 a v roce 2014 byl opraven průjezd do dvorního traktu. V roce 2015 byla vyměněna okna ve východní části a v roce 2016 bylo dokončeno restaurování vjezdového portálu, byla provedena obnova zbývajících plochy fasády a výměna dalších oken na městské části prelatury.**

**V roce 2023 byla z Programu regenerace na severní části objektu bývalého konventu augustiniánského kláštera, čp. 167 demontována poškozená střešní krytina, laťování a paropropustná folie. Na krovy byla instalována nová paropropustná folie, kontralatě 60x40 mm a bednění tloušťky 25 mm. Na bednění byl umístěn Bauder pás jako podkladní vrstva pod novou hliníkovou krytinu, kterou byla zvolena falcovaná šablona o rozměru 44x44 cm od výrobce Prefa. Způsob kladení šablon byl dle výrobce „na koso“ – tedy vzhledově stejně jako předchozí krytina. Vyměněny také byly související klempířské prvky.**

**Při výměně střešní krytiny byl zjištěn špatný stav krytiny a plechování i na dalších částech objektu kláštera, a proto bude nutné s výměnou střešní krytiny postupně pokračovat. V roce 2024 je plánováno pokračovat ze dvorní části kláštera.**

**Konvent bývalého augustiniánského kláštera před a po realizaci akcí obnovy:**



**Prelatura bývalého augustiniánského kláštera před a po obnově soklové části omítky (vč. výměny otvorových prvků, 2012 – 2013):**





Fotografie před a po obnově střešní krytiny na severní části objektu bývalého konventu augustiniánského kláštera, čp. 167 v roce 2023:





Název kulturní památky:

**Sýpka (rejstříkové číslo: 103718)**

Bližší informace o objektu (historie, využití, architektonický význam apod.):

**Dvoupatrová sýpka vznikla pravděpodobně před rokem 1750. Jde o jedinou autentickou připomínku zdejšího hospodářského dvora. V letech 1813 – 1814 byl v budově sýpky provizorně zřízen vojenský lazaret v souvislosti s bitvou U Lipska. V současné době větší část stavby užívá město Jevíčko pro účely výstav a pořádání kulturních akcí. V 1. NP pronajímá dvě místnosti, jednu hasičům (místnost číslo 104) a druhou skautům (místnost číslo 102).**

Komentář k provedené obnově:

**V roce 2010 byla z Programu regenerace uskutečněna na sýpce výměna napadených dřevěných krovů, nadezdění štítových zdí, výměna střešní krytiny, klempířských prvků, hromosvodu a další související práce.**

**Další akce obnovy byla provedena v roce 2015, kdy následovala oprava omítek a střechy nad schodištěm sýpky. Za tuto obnovu získala barokní sýpka 1. místo (v nižší kategorii) v soutěži o Památku Pardubického kraje za rok 2015.**

**V třetí a zatím poslední fázi oprav v roce 2016 bylo obnoveno vstupní dřevěné oboustranné schodiště do sýpky. Dále byly restaurovány vstupní masivní dubové dvoukřídle dveře a obnovou prošly rovněž vrata pod schodištěm do sýpky vč. 2 ks dvířek, které se nachází naproti sobě před vraty.**

**Sýpka před (s vyměněnou střešní krytinou z r. 2010) a po obnově v roce 2015:**



**Fotografie vstupních dveří před a po restaurování v r. 2016:**



**Fotografie vstupního oboustranného schodiště před a po restaurování v r. 2016:**



Název kulturní památky:

**Městská věž (rejstříkové číslo: 23275/6-3067)**

Bližší informace o objektu (historie, využití, architektonický význam apod.):

**Městská věž, původně gotická, doplňovala obranný systém města. Byla postavena současně s hradbami. V roce 1593 byla zvýšena do výšky 50,5 m, opatřena cibulovitou bání, hodinami a vzácným cymbálem zvonaře Jana Beneše z Moravské Třebové. Dnes slouží jako vyhlídková věž do krajiny regionu Malé Hané.**

Komentář k provedené obnově:

**V roce 2016 byla z Programu regenerace restaurovaná soklová část městské věže vč. erbů na jejím vnějším plášti. V rámci restaurátorského zásahu došlo mimo jiné k očištění soklové části, injektáži trhlin, připevnění uvolněných úseků k podkladu, odstranění vysprávek a doplnění poškozených míst teracem. U restaurování erbů věže byl kladen důraz na zpevnění kamene. Trhliny byly injektovány a poškozená místa doplněna umělým kamenem na minerální bázi, zabarveným do hmoty.**

**Vzhledem ke zjištěné silné biotické degradaci dřevěných konstrukcí věže bylo roce 2020 provedeno firmou Thermo Sanace, s.r.o. jejich chemické ošetření. Konkrétně byly ošetřeny přístupné dřevěné prvky konstrukcí stropu všech podlaží včetně schodišť, podlahy, obložení, zábradlí a přítomného mobiliáře, dále všechny prvky konstrukce zvonové stolice, prvky konstrukce střešní bání, prvky lucerny a věžičky nad lucernou. Pro aplikaci byl zvolen přípravek Bochemit Plus I, přičemž byla použita technologie vysokotlakého airless stříkání. Přípravek s insekticidním i fungicidním účinkem byl aplikován ve dvou nánosech s dodržením technologické přestávky dle technického listu výroby.**



**Restaurování soklové části městské věže vč. erbů na jejím vnějším plášti v r. 2016:**



Fotografie z realizace chemického ošetření městské věže v r. 2020:



Název kulturní památky:

**Městské opevnění (rejstříkové číslo: 23275/6-3067)**

Bližší informace o objektu (historie, využití, architektonický význam apod.):

**Městské opevnění bylo budované ve 14. století na místě starých palisád. Tvořily jej hradební zdi z lomového kamene, které v délce 1 km elipsovité uzavíraly vnitřní město. Opraveny a zesíleny byly v 16. století, kdy jejich součástí byly čtyři brány, orientované podle světových stran.**

Komentář k provedené obnově:

**V roce 2019 byla z rezervy Programu regenerace a z rozpočtu města provedena obnova hradebního tělesa na ulici Okružní IV za čp. 329. Hradby byly vyčištěny od náletových dřevin. Koruna zdiva byla rozebrána a dozděna stejným druhem kamene v šířce cca 0,5 m. V ostatních částech hradeb bylo jednotlivě doplněno chybějící kamenné zdivo. Dále bylo provedeno vyškrábání spár a jejich přespárování vápenocementovou maltou přibarvenou světlo stálými pigmenty.**

**Obdobný zásah byl proveden také městském opevnění v roce 2020, kdy byly obnoveny hradby ve východním úseku "I" ve dvorním traktu čp. 118. Těleso hradeb bylo pokryto břecťanem, který je částečně zpevňoval a současně jeho kořenový systém působil negativně na soudržnost kamene. Došlo k doplnění uvolněného a nesoudržného zdiva, statickému zajištění vyklínováním a doplněním opukových kamenů s následným přespárováním. Již roce 2014 byla z bezpečnostních důvodů stabilizovaná kratší část hradeb přiléhajících k zahradě čp. 97, která se vlivem erozivních procesů již značně vydrolovala.**

**V roce 2021 byla realizována 1. etapa obnovy hradební zdi, u které vlivem velkého množství dešťových srážek a podmáčení tělesa hradeb došlo v roce 2020 k sesunutí lícové západní stěny hradeb do dvora domu čp. 310 na ul. Okružní IV. Obnova hradeb v délce cca 10 m a výšce 3 m byla uskutečněna za přispění dotace MK z Programu regenerace.**

**Další dva úseky hradebního tělesa, které vykazovaly vlivem působení klimatických podmínek statické narušení, byly obnoveny v roce 2023. Konkrétně se jednalo o úseky hradební zdi za čp. 315 (p. č. 30) a čp. 319 (p. č. 29/1) na ulici Okružní IV.**

**Uvolněné a rozvalené zdivo bylo rozebráno v rozsahu 0,5 m od úrovně koruny hradeb. Zvětralé kameny byly nahrazeny novými. Stabilizace hradební zdi byla zajištěna vyklínováním a doplněním tvarově vhodných kamenů uložených do vápenopískové malty bez spárování utažením. Při přezdívání byla zachována výšková úroveň a tloušťka hradby.**



**Fotografie před a po obnově městského opevnění v r. 2019:**





**Fotografie před a po obnově městského opevnění v r. 2020:**





**Fotografie před a po obnově městského opevnění v r. 2021:**





**Fotografie před a po obnově městského opevnění v r. 2023:**

*Úsek za domem čp. 315*





*Úsek za domem čp. 319*





Název kulturní památky:

**Průčelí městského domu, čp. 71 (rejstříkové číslo: 10867/6-5874)**

Bližší informace o objektu (historie, využití, architektonický význam apod.):

**Jedná se o dvoupatrový měšťanský dům s fasádou v bohatém dekorativním secesním slohu, který byl postavený roku 1910 na objednávku Augustina Křivánka (významného mecenáše místní reálky a bývalého ředitele chemické továrny v Muchoboru u Vratislavi). Dům čp. 71 je jednou z mála kvalitních architektur počátku 20. století ve městě.**

Komentář k provedené obnově:

**Z Programu regenerace byla v roce 2017 obnovena fasáda (bosáže) průčelí městského domu čp. 71. Dále byly na tomto objektu vyměněny stávající dřevěné otvorové prvky (24 ks oken a 1 balkonové dveře), restaurovány výkladce (5 ks) a vstupní dveře (3 ks). Další 3 ks vstupních dveří, které se již nacházely v havarijním stavu, byly vyměněny za nové – repliky dle dochovaných vzorů.**

**V roce 2018 byly zhotoveny nové sanační omítky včetně vrchního nátěru v soklové části městského domu čp. 71. Dále byly obnoveny větrací otvory s osazením kovaných mřížek a vyměněny nepůvodní schody a prahy ve vstupech do objektu.**

**Průčelí městského domu čp. 71 před obnovou v r. 2017 a po obnově v r. 2018:**



Název kulturní památky:

**Sloup sv. Jana Nepomuckého (rejstříkové číslo: 31955/6-3073)**

Bližší informace o objektu (historie, využití, architektonický význam apod.):

**Velmi kvalitní barokní plastika z roku 1730, osazená na architektonicky výrazném podstavci, tvoří pohledový bod interiéru náměstí a je jeho tradiční součástí. Jde o dominantu náměstí s velkou estetickou kvalitou.**

Komentář k provedené obnově:

**Restaurování sloupu sv. Jana Nepomuckého bylo z Programu regenerace provedeno v roce 2014. V rámci restaurátorského zásahu došlo mimo jiné k lokálnímu zpevnění narušených míst, k doplnění spárování, k odstranění uvolněných a nevyhovujících vysprávek z minulosti a jejich obnovení. Ve spodní části podstavce byly vysprávky sejmuty téměř v celém rozsahu. Obnoveno bylo také zlacení sochy a nátěr kovového zábradlí.**

**V roce 2018 byla z Programu regenerace provedena kompletní výměna dlažby včetně 8 vnitřních schodů kolem podia podstavce sochy světce. Nová dlažba je z materiálu Božanovský pískovec a je položena podle původního členění.**



**Socha sv. Jana Nepomuckého před a po restaurování v r. 2014:**



**Výměna dlažby a vnitřních schodů kolem sochy sv. Jana Nepomuckého v r. 2018:**





Název kulturní památky:  
**Kašna (rejstříkové číslo: 51024/6-6197)**

Bližší informace o objektu (historie, využití, architektonický význam apod.):

**Osmiboká pískovcová kašna z r. 1837 se znakem města a drobnou litinovou sochou Amora je tradiční součástí náměstí. Dnes sice neplní svou původní funkci – zdroj pitné vody pro obyvatele, ale přesto je jednou z pohledových dominant náměstí a dokladem kulturní a technické úrovně města na počátku 19. století.**

Komentář k provedené obnově:

**V roce 2019 byly finanční prostředky z Programu regenerace využity na restaurování středové pískovcové části kašny. Tato část byla očištěna, zpevněna organokřemičitým zpevňovačem, drobné trhliny a praskliny byly injektovány a chybějící části byly doplněny umělým kamenem na minerální bázi. Restaurátorské práce byly dokončeny v roce 2020, kdy byla demontována a restaurována plastika dítěte s rybou, provedena revize kovového vedení rozvodu vody a horní část mísy byla oplechována olověným plechem.**

**Fotografie před a po obnově středové části kašny v r. 2019:**



**Fotografie před a po restaurování plastiky chlapce a oplechování mísy v r. 2020:**



Název kulturní památky:

**Socha sv. Mikuláše Tolentinského (rejstříkové číslo: 30876/6-3081)**

Bližší informace o objektu (historie, využití, architektonický význam apod.):

**Výtvarně hodnotná barokní plastika z roku 1715 je dokladem zbožnosti a vysoké úrovně moravského sochařství v dané době. Postavit ji nechal převor augustiniánů Augustin Schmidt. Tvoří pohledovou dominantu náměstí.**

Komentář k provedené obnově:

**Socha sv. Mikuláše Tolentinského byla ohrožena hlavně vlhkostí, kterou udržují lípy, pod nimiž socha stojí. Z Programu regenerace bylo tedy v roce 2019 v rámci restaurátorského zásahu provedeno očištění sochy od nečistot a biologických náletů se stabilizací hmoty kamene. Tmelení poškozených partií památky proběhlo v minimální míře s ohledem na potřebné zajištění funkčního a estetického působení sochy. Dály byly provedeny lokální barevné retuše. Svatozář byla vyrovnána a lokálně přezlacena. Provedena byla rovněž závěrečná hydrofobizace.**



**Socha sv. Mikuláše Tolentinského před a po restaurování v r. 2019:**





X.

**Vyjádření příslušného územního odborného pracoviště Národního památkového ústavu k údajům v dotazníku**

*Doporučujeme a potvrdíme, že všechny předložené objekty jsou v ÚSKP vedeny jako kulturní památky.*

Datum: 13-11-2023

Podpis zmocněného pracovníka, razítko:

Národní památkový ústav  
územní odborné pracoviště v Pardubicích  
Příhrádek č.p. 5, 531 16 Pardubice  
tel.: 724 021 161 -13-

**Vyjádření obecního úřadu obce s rozšířenou působností nebo Magistrátu hlavního města Prahy k údajům v dotazníku**

zejména z hlediska připravenosti akcí (nedostatečně připravené akce nedoporučujte)

*Doporučuji pro rok 2024 akce uvedené v dotazníku jako připravené akce. Akce o šp. pan se řeší v H.*

Datum: 6. 11. 2023

Podpis vedoucího oddělení, razítko:

MĚSTSKÝ ÚŘAD  
Městský úřad Jevíčko

**Potvrzení krajského úřadu, úseku státní památkové péče, o projednání akcí připravených na rok 2024 (podle částí VI. tohoto dotazníku)**

*DOPORUČUJEME K PODPŘE*

Datum: 13-11-2023

Podpis, razítko:

KRAJSKÝ ÚŘAD  
PARDUBICKÉHO KRAJE  
532 11 Pardubice  
Odbor kultury, sportu a tělesného ruchu

**Volný komentář obce k Programu regenerace**

Zapojení do Programu regenerace je podstatným přínosem pro zlepšení stavu Městské památkové zóny Jevíčko. Kvalitní propagace památek společně se systematickou péčí o ně zvyšuje turistickou atraktivitu města a celého regionu Jevíčska. Město se snaží pravidelně prezentovat výsledky obnovy památek v MPZ uveřejňováním v Jevíčském zpravodaji a na webových stránkách města. Památky a jejich obnova jsou pravidelně prezentovány v rámci Dnů evropského dědictví i dalších tradičních akcí jako je např. Jevíčská pouť. Kromě toho jsou některé z památek v MPZ celoročně přístupné veřejnosti – např. městské muzeum v prelaturě kláštera, městská věž, kostel Nanebevzetí Panny Marie, synagoga, renesanční zámek a další.

***Potvrzují, že akce obnovy kulturních památek uvedené v Anketním dotazníku se nacházejí na území MPR nebo MPZ.***

Datum: 08. 11. 2023

Podpis primátora, starosty, razítko:

*Dušan Pávek, dipl. um.*  
starosta města Jevíčko

## Rekapitulace akcí obnovy připravovaných v Programu regenerace městských památkových rezervací a městských památkových zón na rok 2024

### Název městské památkové rezervace nebo městské památkové zóny: Jevíčko

Poř. č.	Kulturní památka (identifikace objektu)	Akce obnovy (stručná charakteristika)	Druh vlastníka (FO, PO, církev, obec, kraj)	Celkové náklady 2023 (v tis. Kč) včetně DPH	Z toho náklady na "památkové" práce (v tis. Kč) včetně DPH	Potřeba státní podpory (v tis. Kč) včetně DPH
1	Městská věž (Komenského nám.)	Restaurování pláště věže	obec	2 043	2 043	2 043
2	Městská věž (Komenského nám.)	Výměna dřevěných konstrukcí věže	obec	8 064	8 064	4 032
3	Městské hradby - úsek "E" (ulice Okružní IV)	Obnova hradebního tělesa - II. etapa	obec	2 478	2 478	1 239
4	Městský dům čp. 15 (Palackého nám.)	Oprava krovů - II. etapa	PO	580	580	290
5	Městský dům čp. 224 (ulice Olomoucká)	Obnova pískovcového soklu	FO	200	200	100
6	Zámek (U Zámečku čp. 451)	Obnova vnitřního schodiště, zábradlí	obec	2 589	2 589	1 295
7	Bývalá barokní sýpka (ulice K. H. Borovského)	Chemické ošetření dřevěných prvků	obec	138	138	69
8	Bývalá barokní sýpka (ulice K. H. Borovského)	Zajištění statiky nosných trámů a podlahy	obec	4 669	4 669	2 335
9	Bývalý augustiniánský klášter čp. 51 (ulice Soudní)	Sanace vlhkosti obvodového zdiva a vnitřních příček v souvislosti s vybudováním muzea	obec	2 290	2 290	1 145
10	Bývalý augustiniánský klášter čp. 167 (Komenského nám.)	Výměna střešní krytiny II. etapa včetně revize krovů	obec	2 378	2 378	1 189

11	Kostel Nanebevzetí Panny Marie (ulice Kostelní)	Restaurování schodů boční oltáře	církev	242	242	242
12	Kostel Nanebevzetí Panny Marie (ulice Kostelní)	Restaurování kamenného obložení soklu	církev	414	414	414
13	Kostel Nanebevzetí Panny Marie (ulice Kostelní)	Revitalizace fasády a části střechy	církev	1 111	1 111	556
Akce obnovy připravované na rok 2024 celkem				27 196	27 196	14 949

**Mgr. Miroslav Šafář**  
 místostarosta města Jevíčka